

108 年 8 月 16 日本校 109 學年度  
碩博士班招生委員會第 1 次會議 **通過**

## 國立中山大學 109 學年度研究所招生考試簡章 《碩士班甄試入學》

### 重要日程表

項 目		時 程(預定)
報名	1.上網取得繳費帳號及報名專用碼	108.9.24 (二) 12:00~10.7 (一) 17:00 • 考生登錄完成後，務必再到報名系統【已完成報名登錄者查詢】檢查確認個人報考資料，並留存流水號方為報名完成。 • 報名資料依考身分規定上傳（請參考參、報名手續及注意事項之四、應上傳(寄繳)資料）。 • 未於報名登錄時間截止前上網確認，後發現錯誤致權益受損，考生應自行負責，概不受理更改或補救。
	2.繳交報名費	
	3.相片上傳 ※限用證件相片檔案	
	4.上網登錄報名資料	
	5.上傳報名必要資料	
	6.上傳備審資料及補登資料	108.9.24 (二) 12:00~10.8 (二) 17:00 • 備審資料依系所規定上傳（請參考貳、系所招生資訊）
寄件	切結書※視報考學歷(力)需要 推薦信※依系所規定	掛號郵寄 108.10.8 (二) 止（國內郵戳為憑） 自行送件 108.10.8 (二) 17:00 止
上網列印「甄試資格審核通知單」 ※不另寄發，請自行列印		108.10.16 (三) 17:00 起(預定) ※參加筆(面)試名單請於考前三天至報考系所網站查詢
上網申請退費 <至遲於 108.12.31 前退費匯款>		108.10.16 (三) 17:00~10.26 (六) 23:59 ※不符退費資格及逾時未申請者不予退費
系所辦理甄試		108.10.25 (五) ~11.5 (二) ※各系所辦理日期請至「貳、系所招生資訊」或簡章網頁查詢
教務處網頁公布錄取名單		108.11.15 (五) 17:00(預定)
上網補印成績單		108.11.16 (六) 17:00 起(預定)
上網申請複查		108.11.17 (日) ~11.19 (二)
遞補作業截止日		109.1.31 (五)

### 報名資訊

招生資訊：本校首頁/招生資訊/碩士班/碩士班甄試

報名系統：本校首頁/招生資訊/招生考試報名系統/碩士班/碩士班甄試

教務處網址：<http://oaa.nsysu.edu.tw/>

### 考生服務

※考生報考資格等疑義得以電話或 e-mail 洽詢，惟報考資格之認定仍以上傳之繳驗資料為準。

Email: [acad-a@mail.nsysu.edu.tw](mailto:acad-a@mail.nsysu.edu.tw) 【考生問題請多使用 e-mail 聯繫】

電話：(07)5252000 轉 2141~2145（服務時間：週一至週五 9:00-12:00、14:00-17:00）

傳真：(07)5252920（07 為高雄市區域號碼，在相同區域內無須撥打）

# 目 錄

壹·報考資格、修業年限及簡章附註----- 1  
 貳·系所招生資訊(招生班別、報考資格、名額、項目、成績計算方式、日期及費用等)

學院	系所	頁碼	系所	頁碼	系所	頁碼
文	中國文學系	2	外國語文學系	3	哲學研究所	5
	音樂學系	6	劇場藝術學系	9		
理	生物科學系	11	化學系	15	物理學系	19
	應用數學系	23	生物醫學研究所	27	精準醫學研究所	28
	醫學科技研究所	29	生技醫藥研究所	31		
工	電機工程學系	33	環境工程研究所	40	資訊工程學系	42
	資訊工程學系資訊安全碩士班	45	光電工程學系	47	通訊工程研究所	48
	機械與機電工程學系	51	材料與光電科學學系	56	材料與光電科學學系前瞻應用材料碩士班	59
管	企業管理學系企業管理碩士班甲班	64	企業管理學系企業管理碩士班乙班	66	企業管理學系醫務管理碩士班	68
	資訊管理學系	70	財務管理學系	71	公共事務管理研究所	73
	人力資源管理研究所	75	行銷傳播管理研究所	79	國際經營管理碩士學程	82
海	海洋生物科技暨資源學系	83	海下科技研究所	87	海洋科學系	89
	海洋生態與保育研究所	92	海洋環境及工程學系	95	海洋環境及工程學系離岸風電海事工程碩士班	100
	海洋事務研究所	102				
社	中國與亞太區域研究所	104	政治學研究所	108	經濟學研究所	110
	教育研究所	112	社會學研究所	114		

參·報名手續及注意事項----- 116  
 肆·考試----- 122  
 伍·成績核計處理及錄取規定----- 123  
 陸·放榜、報到及註冊入學----- 124  
 柒·複查----- 125  
 捌·相關規定  
     ◎「入學大學同等學力認定標準」有關碩士班(含碩士專班)報考資格----- 126  
     ◎本校招生考試試場規則及違規處理辦法----- 128  
     ◎教育部頒「大學辦理國外學歷採認辦法」----- 130  
     ◎教育部頒「大陸地區學歷採認辦法」----- 132  
 玖·其他報名表件  
     附表一 報名費免繳申請表《符合免繳資格考生用》----- 135  
     附表二 國外學歷切結書《持國外學歷報考考生用》----- 136  
     附表三 港澳／大陸學歷切結書《持港澳／大陸學歷報考考生用》----- 137  
     附表三 報名考生造字申請表《報考資料需造字考生用》----- 138  
     附表五 服務年資證明書----- 139  
     附表六 身心障礙考生應考申請表、診斷證明書(參考)----- 140  
     附表七 同等學力認定標準第六條資格報考切結書《持此學歷報考考生用》----- 143  
 拾·附錄  
     ◎招生常見問題集(含信用卡繳費流程)----- 144  
     ◎本校學生逕修讀博士學位作業規定----- 151  
     ◎報到意願書《參考用》----- 152  
     ◎本校地圖及交通資訊----- 153

## 壹·報考資格、修業年限及簡章附註

### 一、報考資格：

凡國內經教育部立案之各公立大學校院或符合教育部採認規定之境外大學校院畢業，取得學士學位或學士班應屆畢業生（即預計於109年6月畢業，含大三符合提前畢業標準及延長修業期限者），或具入學大學碩士班同等學力（請參閱本簡章捌·相關規定），並符合各甄試系所報考資格附加規定條件者。（專科學校經改制為學院者，其專科畢業生均應以同等學力資格報考）

### 二、修業年限：

一至四年，在職生未在規定修業期限內修滿應修科目學分、或未完成所屬系所(學程)規定之畢業要求、或未完成學位論文者，至多延長一學年。身分(一般生或在職生)之界定以核定報考時之身分為準。

### 三、簡章附註：

- (一) 本校在學、休學及保留入學資格之研究生，不得再報考同一系所(學程)之入學招生考試。違反者，即以不具備報考資格認定。錄取者不得利用錄取資格謀取不當利益。
- (二) 報名不限一系所組，請於繳費前審慎考量系所甄試日期。
- (三) 考生請務必詳讀並確認符合報考資格與條件。所提供之報名或審查資料，經審核後發現報考資格不合或佐證資料不齊全等因素無法受理報名時，以「不符報考資格條件」處理，所寄資料均不退還，已繳之報名費依退費規定辦理。
- (四) 考生提供之報考資料或所繳驗證件經發現有偽造、假借、塗改或隱瞞報考身份、入學考試舞弊或不符合報考資格等情事，一概取消報名、考試及錄取資格，且不退還所繳報名費用。已註冊入學者，即開除學籍，畢業後始查覺者，除依法追繳其學位證書外，並撤銷其學位資格。
- (五) 如遇不可抗力情事，無法如期舉行考試時，各系所至遲於考試當日上網公告延期舉行日期。
- (六) 考生如需申訴：
  1. 對本項招生考試有疑義或認違反性別平等原則有損及權益時，得於榜單公告次日起一週內以書面向本校教務處提出。
  2. 試題疑義應於筆試後次日起一週內以書面向本校教務處提出。申訴書內容應書明申訴人真實姓名、報考系所組別、地址、聯絡電話、e-mail及詳細申訴事由，方予受理。本校調查處理後於1個月內回覆；必要時，簽請主任委員組成專案小組處理。
- (七) 本校招生委員會主辦招生事務，均依個人資料保護法規定，取得並保管考生個人資料，在辦理招生事務之目的下，進行處理及利用。本校將善盡保管人之義務與責任，妥善保管考生個人資料，僅提供招生相關工作目的使用。凡報名本校招生考試者，即表示同意授權本校，得運用自考生報名所取得之個人及其相關成績資料，並同意提供予考生本人、本校辦理招生考試、錄取生報到或入學資料建置之相關單位。
- (八) 其他未盡事宜，悉依相關規定或依本校招生委員會之決議辦理。

## 貳·系所招生資訊(部分系所名額可能因教育部核定結果而更動)

※報名前請務必詳閱系所資訊。

《109學年度碩士班甄試》

碩士班別	中國文學系碩士班
報考資格	凡國內經教育部立案之各公私立大學校院或符合教育部採認規定之國外大學校院畢業，取得學士學位或學士班應屆畢業生；或具有入學大學碩士班同等學力。 本系所不招收入學大學碩士班同等學力第七條「專業領域表現具卓越成就者」。

甄試組別 ／名額	(無分組) 一般生 7 名
甄試 項目	一、 審查 (佔 60%) 請將下列資料依序上傳 1、大學歷年成績單(需含學業成績總名次證明；同等學力者以最高學歷歷年成績單代替) 2、研究計畫 3、已發表之論文2篇或2科學期報告(學期報告需有任課教師簽名) 4、其他學術論文或文學作品(請註明已發表或未發表) 二、 面試 (佔 40%)
總成績 計算方式	◎ 審查成績*60%+面試成績*40%。 (各單項成績滿分均為100分)
	◎ 比較總成績錄取；總成績相同時，依【面試】成績高低順序錄取。
甄試 日期	108年10月25日(星期五)
甄試 費用	1500元

附註	※本系所不受理錄取生提前入學申請
系所聯絡 資訊	※電話：(07)5252000轉3053 ※Email：suchi@mail.nsysu.edu.tw ※網址：http://www.chinese.nsysu.edu.tw

碩士班別	外國語文學系碩士班
報考資格	凡國內經教育部立案之各公私立大學校院或符合教育部採認規定之國外大學校院畢業，取得學士學位或學士班應屆畢業生；或具有入學大學碩士班同等學力。 本系所不招收入學大學碩士班同等學力第七條「專業領域表現具卓越成就者」。

甄試組別／名額	甲組（文學組） 一般生 6 名
甄試項目	一、 審查（佔 60%） 請將下列資料依序上傳： 1、大學歷年成績單(需含學業成績總名次證明；同等學力者以最高學歷歷年成績單代替) 2、一份英文寫作成品（以英文書寫之研究報告尤佳，主題不限） 3、一份英文讀書計畫（兩頁以內） 4、其它有利審查資料（如英文檢定成績證明、英文推薦信等。若為英文推薦信，請以紙本彌封寄繳至本系。） 二、 面試（佔 40%）
總成績計算方式	◎ 審查成績*60%+面試成績*40%。 （各單項成績滿分均為100分）
	◎ 總成績達70分者，比較總成績錄取；總成績相同時，依【面試】成績高低順序錄取。
甄試日期	尚未訂定
甄試費用	1500元

外國語文學系碩士班

甄試組別 ／名額	乙組（應用語言學） 一般生 5 名
甄試 項目	<p>一、 審查（佔 60%） 請將下列資料依序上傳：</p> <p>1、大學歷年成績單(需含學業成績總名次證明；同等學力者以最高學歷歷年成績單代替)</p> <p>2、一份英文寫作成品（以英文書寫之研究報告尤佳，主題不限）</p> <p>3、一份英文讀書計畫（兩頁以內）</p> <p>4、其它有利審查資料（如英文檢定成績證明、英文推薦信等。若為英文推薦信，請以紙本彌封寄繳至本系。）</p> <p>二、 面試（佔 40%）</p>
總成績 計算方式	◎ 審查成績*60%+面試成績*40%。 （各單項成績滿分均為100分）
	◎ 總成績達70分者，比較總成績錄取；總成績相同時，依【面試】成績高低順序錄取。
甄試 日期	尙未訂定
甄試 費用	1500元
附註	申請甄試者，報名時必須註明甄試組別，選定組別後，不得換組。
系所聯絡 資訊	<p>※電話：(07)5252000轉3131</p> <p>※Email：rosatai@mail.nsysu.edu.tw</p> <p>※網址：http://www.zephyr.nsysu.edu.tw/main.php</p>

碩士班別	哲學研究所碩士班
報考資格	<p>◎ 凡國內經教育部立案之各公私立大學校院或符合教育部採認規定之國外大學校院畢業，取得學士學位或學士班應屆畢業生；或具有入學大學碩士班同等學力。</p> <p>◎ 本系所不招收入學大學碩士班同等學力第七條「專業領域表現具卓越成就者」。</p> <p>◎ 報考在職進修考生：除須具有大學或大學同等學力報考資格外，尚須在公私立機構服務一年以上，現仍在職並取得在職服務機構報考證明書（服兵役期間不列入服務年資計算）；前述「在公私立機構服務一年以上」，係自取得一般研究生報考資格後起算，計算至入學年度註冊月最後一日止，不限定在同一機構。</p>

甄試組別／名額	(無分組) 一般生 4 名 在職生 1 名
甄試項目	<p>一、 審查 (佔 50%) 請將下列資料依序上傳</p> <ol style="list-style-type: none"> <li>1、大學歷年成績單 (同等學力者以最高學歷歷年成績單代替)</li> <li>2、自傳(至少500字)</li> <li>3、研究計畫(至少500字)</li> <li>4、其他有助審查之相關資料</li> </ol> <p>二、 面試 (佔 50%)</p>
總成績計算方式	◎ 審查成績*50%+面試成績*50%。 (各單項成績滿分均為100分)
	◎ 比較總成績錄取；總成績相同時，依【面試】成績高低順序錄取。
甄試日期	108年11月02日(星期六)
甄試費用	1500元

附註	
系所聯絡資訊	<p>※電話：07-5253220</p> <p>※Email：philo@mail.nsysu.edu.tw</p> <p>※網址：http://phen.nsysu.edu.tw</p>

碩士班別	音樂學系碩士班
報考資格	凡國內經教育部立案之各公私立大學校院或符合教育部採認規定之國外大學校院畢業，取得學士學位或學士班應屆畢業生；或具有入學大學碩士班同等學力。 本系所不招收入學大學碩士班同等學力第七條「專業領域表現具卓越成就者」。

甄試組別／名額	(無分組) 一般生 5 名
甄試項目	<p>一、 審查 (佔 30%)</p> <p>請將下列資料依序上傳，推薦信請列印專用信封袋面寄繳：</p> <p>1、大學歷年成績單(需含學業成績總名次證明；同等學歷者以最高學歷歷年成績單代替)</p> <p>2、自傳</p> <p>3、主修能力佐證資料：學習曲目及公開演出曲目一份(附指導老師之認可證明，無公開演出者免上傳)</p> <p>4、各種音樂經歷或成就之紀錄證明(無者可免上傳)</p> <p>5、(寄繳)二封任課老師彌封推薦信</p> <p>二、 主修面試 (佔 70%)</p> <p>鋼琴組/絃樂組/管樂組/聲樂組/音樂學組</p>
總成績計算方式	◎ 審查成績*30%+主修面試成績*70%。 (各單項成績滿分均為100分)
	◎ 主修面試達80分者，比較總成績錄取；總成績相同時，依【主修面試】成績高低順序錄取。
甄試日期	尙未訂定
甄試費用	3000元

附註	<p>1.報名時須註明主修面試項目(僅能擇一應試)，考試內容如附件。</p> <p>2.主修面試請自備伴奏；除鋼琴外，其餘樂器請自備。</p> <p>3.以報考時提出之審查資料為主修項目，錄取後不得更改。</p>
系所聯絡資訊	<p>※電話：(07)5252000 轉 3331或3332</p> <p>※Email：musi@mail.nsysu.edu.tw</p> <p>※網址：http://music.nsysu.edu.tw/</p>

附件：[國立中山大學音樂學系109學年度碩士班甄試入學考試應試曲目表](#)  
[國立中山大學音樂學系109學年度碩士班甄試入學考試內容](#)



## 109【碩士班甄試招生簡章－音樂學系碩士班各主修科目考試內容】

### 一、報名登錄內容如下：

- (一) 請依各項主修規定，於報名系統輸入樂器及自選曲目（曲目經提報後不得任意更改，否則視同棄權）。
- (二) 自選曲目倘有中、英文以外之文字符號（如德、法、義等文字），該曲目勿於系統登錄，俟報名資料登錄完成後，列印附件之曲目表，補填完整曲目，並於報名期間內將完整曲目表傳真音樂學系，傳真號碼：07-5253333。

### 二、各主修面試內容分別如下：

#### (一)主修鋼琴者：自選曲三首（應試曲目一律背譜）

- (1) 巴洛克時期完整作品一首。
- (2) 古典時期完整奏鳴曲一首。
- (3) 浪漫或二十世紀之主要作品一首。

#### (二)主修弦樂者（主修樂器限小提琴、中提琴、大提琴）：

自選曲三首（應試曲目一律背譜）

##### 1. 巴洛克時期：

- (1) 小提琴：巴哈無伴奏奏鳴曲或組曲(BWV 1001-1006)，自選同一首之兩樂章。
- (2) 中提琴：巴哈無伴奏奏鳴曲或組曲(BWV 1001-1012)，自選同一首之兩樂章。
- (3) 大提琴：巴哈無伴奏組曲(BWV 1007-1012)，自選同一首之兩樂章。

##### 2. 古典或浪漫時期作品一首（協奏曲或奏鳴曲一個樂章，或炫技小品）。

##### 3. 二十世紀作品一首（一個樂章或小品）。

#### (三)主修管樂者（主修樂器限長笛、雙簧管、單簧管、低音管）：

自選二首不同時期之完整作品（應試曲目一律背譜）。

#### (四)主修聲樂者：

自選五首聲樂曲目。曲目需包含詠嘆調（歌劇或神劇）與藝術歌曲，並含括三種語文。

#### (五)主修音樂學者：

- (1) 音樂史學之發展、音樂學者之論著、讀譜及聽曲。
- (2) 任選一項中西樂器或聲樂演奏（唱）：自選曲一首（演出六至十分鐘，應試曲目一律背譜）；並詳細口頭解說（包括風格特色、創作背景）。
- (3) 繳交研究計畫（一式三份）。

# 國立中山大學 109 學年度碩士班甄試入學招生

## 音樂學系碩士班甄試應試自選曲目表

< 曲目倘有中、英文以外之文字符號(如德、法、義等文字)時請加填本表 >

甄試 編號	(考生勿填)	考生 姓名	
報考 主修別	<input type="checkbox"/> 鋼琴		
	<input type="checkbox"/> 弦樂【樂器：_____】		
	<input type="checkbox"/> 管樂【樂器：_____】		
	<input type="checkbox"/> 聲樂		
	<input type="checkbox"/> 音樂學【自選樂器：_____】		
自 選 曲	作曲家	曲目	
	1.		
	2.		
	3.		
<b>注意事項 (請詳閱)：</b>			
1. 「報考主修別」欄內，請就報考主修別“V”記選擇，需選樂器之主修別請加填樂器名稱。			
2. 曲目經提報後不得任意更改，否則視同棄權。			
3. 自選曲目倘有中、英文以外之文字符號(如德、法、義等文字)，該曲目勿於系統登錄，俟報名資料登錄完成後，列印此表補填完整曲目，並於報名期間內將完整曲目表傳真音樂學系，傳真號碼：07-5253333			
4. 音樂學系碩士班聯絡電話：(07) 5252000 轉 3331 或 3332			

碩士班別	劇場藝術學系碩士班
報考資格	<p>◎ 凡國內經教育部立案之各公私立大學校院或符合教育部採認規定之國外大學校院畢業，取得學士學位或學士班應屆畢業生；或具有入學大學碩士班同等學力。</p> <p>◎ 本系所不招收入學大學碩士班同等學力第七條「專業領域表現具卓越成就者」。</p> <p>◎ 報考在職研究生：除須具一般研究生報考資格外，尚須在公私立相關機構服務一年以上，現仍在職並取得在職服務機構報考證明書（服兵役期間不列入服務年資計算）；前述「在公私立相關機構服務一年以上」，係自取得一般研究生報考資格後起算，計算至入學年度註冊月最後一日止，不限定在同一機構。</p>

甄試組別／名額	(無分組) 一般生 2 名 在職生 1 名
甄試項目	<p>一、 審查 (佔 30%) 請將下列資料依序上傳，推薦信請列印專用信封袋面寄繳： 1、甄試基本資料表 (請依本系附件格式) 2、大學歷年成績單 (含學業成績總名次證明) 3、履歷表、自傳 (含讀書計畫書，A4三頁為限) 及作品集 4、研究成果 (如學期報告、期刊發表等) 5、外語能力 (托福成績、多益及其他外語能力證明) 6、其他有助於審查之資料 (特殊表現相關證明文件) 7、(寄繳) 彌封推薦信二封</p> <p>二、 術科 (佔 30%)</p> <p>三、 面試 (佔 40%)</p>
總成績計算方式	◎ 審查成績*30%+術科成績*30%+面試成績*40%。 (各單項成績滿分均為100分)
	◎ 比較總成績錄取；總成績相同時，依序以【面試】、【術科】成績高低順序錄取。
甄試日期	尚未訂定
甄試費用	1800元

附註	<p>1.術科考試，請自備繪圖工具 (如鉛筆、彩色筆、量尺等)。</p> <p>2.修業期間須通過本系之英語能力規定。</p> <p>3.甄試生入學後為本系碩士班展演設計組。</p>
系所聯絡資訊	<p>※電話：07-5253401</p> <p>※Email：c7689@mail.nsysu.edu.tw</p> <p>※網址：http://ta.nsysu.edu.tw/bin/home.php</p>

附件：[109入學碩甄基本資料表](#)



碩士班別	生物科學系碩士班
報考資格	凡國內經教育部立案之各公私立大學校院或符合教育部採認規定之國外大學校院畢業，取得學士學位或學士班應屆畢業生；或具有入學大學碩士班同等學力。 本系所不招收入學大學碩士班同等學力第七條「專業領域表現具卓越成就者」。

甄試組別／名額	甲組（生態與分類學組） 一般生 5 名
甄試項目	<p>一、初審（佔 60%） 請將下列資料依序上傳，推薦信請列印專用信封袋面寄繳：</p> <ol style="list-style-type: none"> <li>1、大學歷年成績單(需含學業成績總名次證明；同等學力者以最高學歷歷年成績單代替)</li> <li>2、初審基本資料表及相關文件（請依本系附件格式填寫後印出親簽，再掃描成pdf檔上傳）</li> <li>3、(寄繳)彌封推薦信二封（請依本系推薦信格式填寫）</li> </ol> <p>※一般生 【除初審特優逕行錄取者外，依初審成績順序至多通知甄試名額3倍之考生參加複試】</p> <p>二、複試 1.面試（佔 40%）</p>
總成績計算方式	<p>◎ 初審成績特優者：依初審成績逕行錄取。</p> <p>◎ 其他考生總成績：初審成績*60%+複試成績*40%。 （各單項成績滿分均為100分）</p>
	<p>◎ 初審成績特優者，逕行錄取，名額上限為甄試名額二分之一（含）。</p> <p>◎ 參加面試考生：總成績達70分者，比較總成績錄取；總成績相同時，依【複試成績】成績高低順序錄取。</p>
甄試日期	108年11月02日(星期六)
甄試費用	初審1000元，通過初審參加複試者再繳交複試費500元

甄試組別 ／名額	乙組（分子與細胞生物學組） 一般生 8 名
甄試 項目	<p>一、初審（佔 60%） 請將下列資料依序上傳，推薦信請列印專用信封袋面寄繳：</p> <p>1、大學歷年成績單(需含學業成績總名次證明；同等學力者以最高學歷歷年成績單代替)</p> <p>2、初審基本資料表及相關文件（請依本系附件格式填寫後印出親簽，再掃描成pdf檔上傳）</p> <p>3、(寄繳)彌封推薦信二封（請依本系推薦信格式填寫）</p> <p>※一般生 【除初審特優逕行錄取者外，依初審成績順序至多通知甄試名額3倍之考生參加複試】</p> <p>二、複試</p> <p>1.面試（佔 40%）</p>
總成績 計算方式	<p>◎ 初審成績特優者：依初審成績逕行錄取。</p> <p>◎ 其他考生總成績：初審成績*60%+複試成績*40%。 （各單項成績滿分均為100分）</p>
	<p>◎ 初審成績特優者，逕行錄取，名額上限為甄試名額二分之一（含）。</p> <p>◎ 參加面試考生：總成績達70分者，比較總成績錄取；總成績相同時，依【複試成績】成績高低順序錄取。</p>
甄試 日期	108年11月02日(星期六)
甄試 費用	初審1000元，通過初審參加複試者再繳交複試費500元

附註	申請甄試者，報名時必須註明甄試組別，選定組別後，不得換組；各組研究主題，請上網查詢。
系所聯絡 資訊	<p>※電話：(07)5252000轉3626</p> <p>※Email：chunying@staff.nsysu.edu.tw</p> <p>※網址：http://biology.nsysu.edu.tw/</p>

附件：[109學年度生物科學系碩士班甄試入學招生推薦信](#)  
[109學年度生物科學系碩士班甄試入學招生初審基本資料表](#)

國立中山大學 109 學年度生物科學系碩士班

甄試入學招生初審基本資料表

姓名		在校學業成績 總名次	名次	
身分證字號			該班(系)總人數	
畢業學校	大學(學院)		學系	年 月畢業
一、個人簡歷	自傳【請在200字以內扼要簡述個人簡介、生涯規畫……等】			
二、學術成就	專題研究、研究發表或參與之學術研究成果競賽……等			
三、報考動機	【請在 200 字以內扼要簡述】			
四、進修計劃	【請在 200 字以內扼要簡述】			
五、其他	【請在 200 字以內扼要簡述，工作經驗、語文能力……等】			
備註	「推薦信」請用本系專用推薦信格式，填寫完畢後，至報名系統列印「報名專用信封袋面」貼於信封袋上，將推薦信裝袋後掛號寄出。			

【生科系專用推薦信格式】(報考生科系考生用)

國立中山大學 109 學年度生物科學系碩士班甄試入學招生推薦信

一、申請人填寫部分：(請考生填寫)

申請人姓名：\_\_\_\_\_ 大學就讀院校科系：\_\_\_\_\_

聯絡電話：\_\_\_\_\_ 申請人地址：\_\_\_\_\_

二、推薦者填寫部分：

您與申請人之關係：

授課老師，共教過申請人 \_\_\_\_\_ 門課，專題研究指導老師，系主任，工作主管，導師  
其他，請說明：

您與申請人認識之時間( \_\_\_\_\_ 年 \_\_\_\_\_ 月)

您與申請人接觸之機會頻繁，偶而接觸，認識而不常接觸，教過課

三、請依您對申請者之了解，做一客觀評鑑：

評定等級及項目	傑出 (10%)	優 (10-20%)	良 (20-40%)	中等 (40-60%)	中下 (60-80%)	差 (80-100%)	無法 評鑑
一般知識							
專業知識							
求學動機							
創造力與想像力							
情緒的穩定性							
英文能力							
對工作之參與能力							
責任心							
人際關係							
自信心與成熟度							
誠實與可信度							
溝通能力							
組織能力							
專業領域的發展潛力							

四、其他意見：(請您列出申請人之優點和缺點及其在學術上可能的潛力)

五、請勾選出對申請人的整體評價：

傑出(10%)，優(10-20%)，良(20-40%)，中等(40-60%)，中下(60-80%)  
差(80-100%)，無法評鑑

推薦人簽名：\_\_\_\_\_ 服務單位：\_\_\_\_\_

職 稱：\_\_\_\_\_ 聯絡電話：\_\_\_\_\_

※填寫完畢彌封後，可交由考生連同備審資料一併寄出。



碩士班別	化學系碩士班
報考資格	凡國內經教育部立案之各公私立大學校院或符合教育部採認規定之國外大學校院畢業，取得學士學位或學士班應屆畢業生；或具有入學大學碩士班同等學力。 本系所不招收入學大學碩士班同等學力第七條「專業領域表現具卓越成就者」。

甄試組別／名額	(無分組) 一般生 32 名
甄試項目	<p>一、初審 (佔 50%) 請將下列資料存成pdf檔依序上傳：</p> <ol style="list-style-type: none"> <li>1、備審基本資料表(請依本系附件格式填寫)</li> <li>2、自傳(含個人簡介、讀書計畫、生涯規劃等共兩頁A4為限)</li> <li>3、大學歷年成績單(需含學業成績總名次證明；同等學力者以最高學歷歷年成績單代替)</li> <li>4、備審基本資料表中研究成果項目：已發表或接受之論文(包含會議論文)或參與之學術研究報告(如科技部大專學生參與專題研究報告等)</li> <li>5、備審基本資料表中特殊表現項目之佐證資料</li> <li>6、(寄繳)化學專業教師彌封推薦信二封(請依本系推薦信格式)</li> </ol> <p>※一般生 【除初審特優逕行錄取者外，依初審成績順序至多通知甄試名額4倍之考生參加複試】</p> <p>二、複試</p> <ol style="list-style-type: none"> <li>1.面試 (佔 50%) 以報告大學專題研究或是未來個人碩士班研究計畫為主，簡報採PDF檔或PPT檔(存為「PowerPoint 97-2003 簡報.ppt」格式)上傳至本系網頁(<a href="http://chem.nsysu.edu.tw">http://chem.nsysu.edu.tw</a>)。</li> </ol>
總成績計算方式	<p>◎ 初審成績特優者：依初審成績逕行錄取。</p> <p>◎ 其他考生總成績：初審成績*50%+複試成績*50%。 (各單項成績滿分均為100分)</p>
	<p>◎ 初審成績特優者，逕行錄取，名額上限為甄試名額三分之一(含)</p> <p>◎ 參加面試考生：比較總成績錄取；總成績相同時，依【複試成績】成績高低順序錄取。</p>
甄試日期	108年11月02日(星期六)
甄試費用	初審1000元，通過初審參加複試者再繳交複試費500元

附註	初審結束後將於本系網頁『最新消息』公布參加面試考生名單及面試簡報檔上傳系統開放時間，初審成績特優逕行錄取名單請至教務處網頁查詢。不再另行個別通知，請考生密切注意有關碩甄入學相關資訊。
系所聯絡 資訊	※電話：(07)5252000轉3902 ※Email：chemaa@mail.nsysu.edu.tw ※網址：http://chem.nsysu.edu.tw

附件：中山大學化學系碩甄推薦函  
中山大學化學系備審基本資料表

109 學年度國立中山大學化學系  
碩士班甄試『備審基本資料表』

姓 名		在校學業成績 總 平 均		班級名次 /人數	%				
專題研究領域 (請勾 1-2 項)	<input type="checkbox"/> 有機 <input type="checkbox"/> 無機 <input type="checkbox"/> 物化 <input type="checkbox"/> 分析 <input type="checkbox"/> 其他_____	專題指導教授							
畢(肄)業學校/ 畢業年度	_____大學(學院)_____學系 <input type="checkbox"/> 應屆畢業生 <input type="checkbox"/> 已畢業：____年____月畢業								
一、 成績資料	1.請將歷年化學主科成績列填入空白處；若無對應課程，請於表格空白處列相關主修課程成績。 (下表所列成績請以螢光筆於成績單上標註)								
	主科成績 (依學期填入/免 平均/無則免填)	普通 化學	有機 化學	無機 化學	分析 化學	儀器 分析	物理 化學		
	<b>【範例:】</b> 普通化學 一上/A								
二、 獲獎資料	請條列大學期間獲得獎項名稱、獲獎年月或學期：								
三、 研究成果	專題報告	專題研究題目							
	專題領域 (請勾 1-2 項)	<input type="checkbox"/> 有機 <input type="checkbox"/> 無機 <input type="checkbox"/> 物化 <input type="checkbox"/> 分析 <input type="checkbox"/> 生化 <input type="checkbox"/> 材料 <input type="checkbox"/> 其他_____			專題指導 教授				
	論文著作	論文資料 (限期刊論文或 研討會論文)							
		<input type="checkbox"/> 無 <input type="checkbox"/> 有：____篇(請列論文標題於下)							
	1								
	2								
四、 特殊表現	如：外語能力、社團服務、競賽成果與工作經驗..等(至多擇優列舉三項)								
備 註	1.備審基本資料表各項目請條列式述明具體事實，檢附相關證明文件掃描成 PDF 檔上傳。如有填寫不實，則依相關規定辦理。以英語檢定考試成績送審者，若該考試訂有通過標準，請檢附該標準。 2.面試當天請攜帶甄試資格審核通知單及可證明身份之證件(如：身份證或健保卡..)辦理報到。 3.本系網址： <a href="http://chem.nsysu.edu.tw">http://chem.nsysu.edu.tw</a> 聯絡電話：(07)5252000 轉 3902								

# 國立中山大學化學系推薦函

## 壹、申請人填寫部分：

姓 名		性 別	<input type="checkbox"/> 男 <input type="checkbox"/> 女
畢業系所	_____大學 _____學系	專題領域	<input type="checkbox"/> 有機 <input type="checkbox"/> 無機 <input type="checkbox"/> 物化 <input type="checkbox"/> 分析 <input type="checkbox"/> 生化 <input type="checkbox"/> 材料 <input type="checkbox"/> 其他_____
曾修習相關課程			
專題題目		指導教授	
聯絡電話		手 機	
畢業年度	<input type="checkbox"/> 應屆畢業生 <input type="checkbox"/> 已畢業：_____年_____月畢業（現職：_____）		
推 薦 人	姓 名		聯絡電話
	服務單位		職 稱

## 貳、推薦人填寫部分：

### I. 推薦人與『被推薦學生』關係之基本資料

1. 與『被推薦學生』之關係：	<input type="checkbox"/> 導師，共擔任_____年 <input type="checkbox"/> 老師，共教過申請人_____門課 <input type="checkbox"/> 專題指導老師 <input type="checkbox"/> 學系系主任/所長 <input type="checkbox"/> 工作主管 <input type="checkbox"/> 朋友/同事
2. 與『被推薦者』認識之時間：	約_____年
3. 與『被推薦者』熟悉程度：	<input type="checkbox"/> 非常熟悉 <input type="checkbox"/> 熟悉 <input type="checkbox"/> 不很熟悉 <input type="checkbox"/> 不熟悉

### II. 『被推薦學生』之科學素養與能力評鑑：

評估項目	傑出 0-5%	優良 6-15%	佳 16-30%	普通 31-50%	尚可 51-70%	差 後 30%	瞭解不夠 無法評定
1. 分析能力							
2. 創造思考能力							
3. 操作實驗之技巧							
4. 實驗室工作習慣							
5. 自信心與成熟度							
6. 建議/批評接受度							
7. 口頭表達能力							
8. 英文能力							
9. 研究潛力							
10. 學業成績							

### III. 『被推薦學生』之個性行為(可多選)：

1. 在學（或在職）期間工作態度	<input type="checkbox"/> 自動自發 <input type="checkbox"/> 嚴謹小心 <input type="checkbox"/> 被動 <input type="checkbox"/> 馬馬虎虎 <input type="checkbox"/> 亟需改善 <input type="checkbox"/> 其他_____
2. 整體推薦程度	<input type="checkbox"/> 極力推薦 <input type="checkbox"/> 推薦 <input type="checkbox"/> 勉予推薦 <input type="checkbox"/> 不推薦

### IV. 補充評論：無 有(\_\_\_\_\_頁，請於背頁或另加附頁)

推薦人簽名：\_\_\_\_\_

填表日期：\_\_\_\_\_年\_\_\_\_\_月\_\_\_\_\_日

碩士班別	物理學系碩士班
報考資格	凡國內經教育部立案之各公私立大學校院或符合教育部採認規定之國外大學校院畢業，取得學士學位或學士班應屆畢業生；或具有入學大學碩士班同等學力。 本系所不招收入學大學碩士班同等學力第七條「專業領域表現具卓越成就者」。

甄試組別／名額	甲組（光電與天文物理組） 一般生 12 名
甄試項目	<p>一、初審（佔 60%） 請將下列資料依序上傳，推薦信請列印專用信封袋面寄繳：</p> <ol style="list-style-type: none"> <li>1、大學歷年成績單(同等學力者以最高學歷歷年成績單代替)[須加註學業總成績班級排名]</li> <li>2、學術成果(如物理學力測驗成績、科技部大專學生專題研究計畫報告或其他專題研究報告等)</li> <li>3、其他有助審查之相關資料</li> <li>4、(寄繳)彌封推薦信二封(請依本系推薦信格式填寫)</li> </ol> <p>※一般生 【除初審特優逕行錄取者外，依初審成績順序至多通知甄試名額3倍之考生參加複試】</p> <p>二、複試 1.面試（佔 40%）</p>
總成績計算方式	<p>◎ 初審成績特優者：依初審成績逕行錄取。</p> <p>◎ 其他考生總成績：初審成績*60%+複試成績*40%。 （各單項成績滿分均為100分）</p>
	<p>◎ 初審成績特優者，逕行錄取，名額上限為甄試名額二分之一（含）。</p> <p>◎ 參加面試考生：比較總成績錄取；總成績相同時，依【複試成績】成績高低順序錄取。</p>
甄試日期	108年11月01日(星期五)
甄試費用	初審1000元，通過初審參加複試者再繳交複試費500元

甄試組別 ／名額	乙組（半導體與材料物理組） 一般生 13 名
甄試 項目	<p>一、初審（佔 60%） 請將下列資料依序上傳，推薦信請列印專用信封袋面寄繳：</p> <ol style="list-style-type: none"> <li>1、大學歷年成績單(同等學力者以最高學歷歷年成績單代替)[須加註學業總成績班級排名]</li> <li>2、學術成果(如物理學力測驗成績、科技部大專學生專題研究計畫報告或其他專題研究報告等)</li> <li>3、其他有助審查之相關資料</li> <li>4、(寄繳)彌封推薦信二封(請依本系推薦信格式填寫)</li> </ol> <p>※一般生 【除初審特優逕行錄取者外，依初審成績順序至多通知甄試名額3倍之考生參加複試】</p> <p>二、複試 1.面試（佔 40%）</p>
總成績 計算方式	<p>◎ 初審成績特優者：依初審成績逕行錄取。</p> <p>◎ 其他考生總成績：初審成績*60%+複試成績*40%。 (各單項成績滿分均為100分)</p>
	<p>◎ 初審成績特優者，逕行錄取，名額上限為甄試名額二分之一（含）。</p> <p>◎ 參加面試考生：比較總成績錄取；總成績相同時，依【複試成績】成績高低順序錄取。</p>
甄試 日期	108年11月01日(星期五)
甄試 費用	初審1000元，通過初審參加複試者再繳交複試費500元

附註	<ol style="list-style-type: none"> <li>1.各教師研究方向及專長請至物理系網頁參考，新進教師以本系網頁公告為主。</li> <li>2.本系每位教授可指導碩士學生人數有所限制，相關詳細規定請至本系網頁參考。</li> </ol>
系所聯絡 資訊	<p>※電話：(07)5252000轉3701</p> <p>※Email：tzuyun@mail.nsysu.edu.tw</p> <p>※網址：http://www.phys.nsysu.edu.tw/</p>

附件：[國立中山大學物理系碩士班甄試入學招生推薦函](#)

# 國立中山大學物理學系碩士班甄試入學招生推薦函

## 壹、申請人填寫部份：

姓名		性別	<input type="checkbox"/> 男 <input type="checkbox"/> 女	出生年月日	民國    年    月    日
學歷(力)				組別	<input type="checkbox"/> 甲組(光電與天文物理) <input type="checkbox"/> 乙組(半導體與材料物理)
曾參加 專題研究	題目：			指導教授	
興趣及 研究方向					
推薦人	姓名		服務機關		職稱
	E-MAIL				電話

## 貳、推薦人填寫部份：

1. 您與申請人的關係：大學部教授，專題研究指導教授，工作單位主管，其它請說明：  
\_\_\_\_\_

2. 認識申請人的時間已\_\_\_\_\_年。

3. 請依您對申請者之了解，做一客觀評鑑。

- (1) 一般學業成績：前5%以內，5~10%，10~25%，25~50%，50%以後，無從評估。  
 (2) 研究成績：前5%以內，5~10%，10~25%，25~50%，50%以後，無從評估。  
 (3) 獨立研究能力：前5%以內，5~10%，10~25%，25~50%，50%以後，無從評估。  
 (4) 原創能力：前5%以內，5~10%，10~25%，25~50%，50%以後，無從評估。  
 (5) 寫作能力：前5%以內，5~10%，10~25%，25~50%，50%以後，無從評估。  
 (6) 口頭表達能力：前5%以內，5~10%，10~25%，25~50%，50%以後，無從評估。  
 (7) 合群性：前5%以內，5~10%，10~25%，25~50%，50%以後，無從評估。

4. 您認為申請人在學或在職期間的工作態度如何？

自動自發，嚴謹小心，被動，馬馬虎虎，惡劣。若方便的話請舉例說明：  
\_\_\_\_\_

5. 申請人擬研讀碩士學位，您認為他的研究方向計畫(如壹所填)所需之基本課程的準備及認識如何？充實，佳，尚可，差，無從觀察。若方便的話請舉例說明：  
\_\_\_\_\_





碩士班別	應用數學系碩士班
報考資格	凡國內經教育部立案之各公私立大學校院或符合教育部採認規定之國外大學校院畢業，取得學士學位或學士班應屆畢業生；或具有入學大學碩士班同等學力。 本系所不招收入學大學碩士班同等學力第七條「專業領域表現具卓越成就者」。

甄試組別／名額	甲組（主修機率統計〔含金融與風險評估、工業統計、資料探勘、醫學統計等核心課程〕） 一般生 5 名
甄試項目	<p>一、初審（佔 40%） 請將下列資料依序上傳，推薦信請列印專用信封袋面寄繳：</p> <ol style="list-style-type: none"> <li>1、大學歷年成績單(需含學業成績總名次證明；同等學力者以最高學歷歷年成績單代替)</li> <li>2、其他學術著作、獎勵等</li> <li>3、(寄繳)彌封推薦信至少二封</li> </ol> <p>※一般生 【除初審特優逕行錄取者外，依初審成績順序至多通知甄試名額3倍之考生參加複試】</p> <p>二、複試 1.面試（佔 60%）</p>
總成績計算方式	<p>◎ 初審成績特優者：依初審成績逕行錄取。</p> <p>◎ 其他考生總成績：初審成績*40%+複試成績*60%。 （各單項成績滿分均為100分）</p>
	<p>◎ 初審成績特優者，逕行錄取，名額上限為二分之一（含）。</p> <p>◎ 參加面試考生：比較總成績錄取；總成績相同時，依【複試成績】成績高低順序錄取。</p>
甄試日期	尙未訂定
甄試費用	初審1000元，通過初審參加複試者再繳交複試費500元

甄試組別 ／名額	乙組（主修科學計算、工程計算、財經計算與巨量資料，需懂程式設計） 一般生 3名
甄試 項目	<p>一、 審查（佔 40%） 請將下列資料依序上傳，推薦信請列印專用信封袋面寄繳：</p> <ol style="list-style-type: none"> <li>1、大學歷年成績單(需含學業成績總名次證明；同等學力者以最高學歷歷年成績單代替)</li> <li>2、其他學術著作、獎勵等</li> <li>3、(寄繳)彌封推薦信至少二封</li> </ol> <p>二、 面試（佔 60%） 含「數值分析」學科口試。</p>
總成績 計算方式	<p>◎ 初審成績特優者：依初審成績逕行錄取。</p> <p>◎ 其他考生總成績：審查成績*40%+面試成績*60%。 （各單項成績滿分均為100分）</p>
	<p>◎ 初審成績特優者，逕行錄取，名額上限為二分之一（含）。</p> <p>◎ 參加面試考生：比較總成績錄取；總成績相同時，依【面試】成績高低順序錄取。</p>
甄試 日期	尙未訂定
甄試 費用	1500元

應用數學系碩士班

甄試組別 ／名額	丙組（主修數學） 一般生 4 名
甄試 項目	<p>一、 審查（佔 40%） 請將下列資料依序上傳，推薦信請列印專用信封袋面寄繳：</p> <p>1、大學歷年成績單(需含學業成績總名次證明；同等學力者以最高學歷歷年成績單代替)</p> <p>2、其他學術著作、獎勵等</p> <p>3、(寄繳)彌封推薦信至少二封</p> <p>二、 面試（佔 60%）</p>
總成績 計算方式	<p>◎ 初審成績特優者：依初審成績逕行錄取。</p> <p>◎ 其他考生總成績：審查成績*40%+面試成績*60%。 （各單項成績滿分均為100分）</p>
	<p>◎ 初審成績特優者，逕行錄取，名額上限為二分之一（含）。</p> <p>◎ 參加面試考生：比較總成績錄取；總成績相同時，依【面試】成績高低順序錄取。</p>
甄試 日期	尙未訂定
甄試 費用	1500元

甄試組別 ／名額	丁組（主修數據科學〔含資料探勘、機器學習、大數據分析等核心課程〕） 一般生 6 名
甄試 項目	<p>一、初審（佔 40%） 請將下列資料依序上傳，推薦信請列印專用信封袋面寄繳：</p> <ol style="list-style-type: none"> <li>1、大學歷年成績單(需含學業成績總名次證明；同等學力者以最高學歷歷年成績單代替)</li> <li>2、其他學術著作、獎勵等</li> <li>3、(寄繳)彌封推薦信至少二封</li> </ol> <p>※一般生 【除初審特優逕行錄取者外，依初審成績順序至多通知前20名之考生參加複試】</p> <p>二、複試 1.面試（佔 60%）</p>
總成績 計算方式	<p>◎ 初審成績特優者：依初審成績逕行錄取。</p> <p>◎ 其他考生總成績：初審成績*40%+複試成績*60%。 （各單項成績滿分均為100分）</p>
	<p>◎ 初審成績特優者，逕行錄取，名額上限為二分之一（含）。</p> <p>◎ 參加面試考生：比較總成績錄取；總成績相同時，依【複試成績】成績高低順序錄取。</p>
甄試 日期	尙未訂定
甄試 費用	初審1000元，通過初審參加複試者再繳交複試費500元
附註	審查時，將注重專業科目之成績。
系所聯絡 資訊	<p>※電話：(07)5252000轉3801</p> <p>※Email：hucw@math.nsysu.edu.tw</p> <p>※網址：http://math.nsysu.edu.tw/</p>

碩士班別	生物醫學研究所碩士班
報考資格	凡國內經教育部立案之各公私立大學校院或符合教育部採認規定之國外大學校院畢業，取得學士學位或學士班應屆畢業生；或具有入學大學碩士班同等學力。 本系所不招收入學大學碩士班同等學力第七條「專業領域表現具卓越成就者」。

甄試組別／名額	(無分組) 一般生 11 名
甄試項目	一、初審(佔50%) 請將下列資料依序上傳： 1、大學歷年成績單(需含學業成績總名次證明；同等學力者以最高學歷歷年成績單代替) 2、個人資料『含個人履歷、研究成果(如學期報告、研究計畫書)、曾獲獎勵等有助審查之相關資料』 ※一般生 【依初審成績順序至多通知甄試名額3倍之考生參加複試】 二、複試 1.面試(佔50%)
總成績計算方式	◎ 初審成績*50%+複試成績*50%。 (各單項成績滿分均為100分)
	◎ 比較總成績錄取；總成績相同時，依【複試成績】成績高低順序錄取。
甄試日期	108年11月01日(星期五)
甄試費用	初審1000元，通過初審參加複試者再繳交複試費500元

附註	
系所聯絡資訊	※電話：(07)5252000轉5812 ※Email：kokoy@mail.nsysu.edu.tw ※網址：http://ibms.nsysu.edu.tw/

碩士班別	精準醫學研究所
報考資格	凡國內經教育部立案之各公私立大學校院或符合教育部採認規定之國外大學校院畢業，取得學士學位或學士班應屆畢業生；或具有入學大學碩士班同等學力。 本系所不招收入學大學碩士班同等學力第七條「專業領域表現具卓越成就者」。

甄試組別／名額	(無分組) 一般生 7 名
甄試項目	一、初審(佔 50%) 請將下列資料依序上傳： 1、大學歷年成績單(需含學業成績總名次證明；同等學力者以最高學歷歷年成績單代替) 2、個人資料『含個人履歷、研究成果(如學期報告、研究計畫書)、曾獲獎勵等有助審查之相關資料』 ※一般生 【依初審成績順序至多通知甄試名額3倍之考生參加複試】 二、複試 1.面試(佔 50%)
總成績計算方式	◎ 初審成績*50%+複試成績*50%。 (各單項成績滿分均為100分) ◎ 比較總成績錄取；總成績相同時，依【複試成績】成績高低順序錄取。
甄試日期	尙未訂定
甄試費用	初審1000元，通過初審參加複試者再繳交複試費500元

附註	※本系所不受理錄取生提前入學申請
系所聯絡資訊	※電話：(07)5252000分機5812 ※Email：kokoy@mail.nsysu.edu.tw ※網址：https://science.nsysu.edu.tw/

碩士班別	醫學科技研究所
報考資格	凡國內經教育部立案之各公私立大學校院或符合教育部採認規定之國外大學校院畢業，取得學士學位或學士班應屆畢業生；或具有入學大學碩士班同等學力。 本系所不招收入學大學碩士班同等學力第七條「專業領域表現具卓越成就者」。

甄試組別／名額	甲組（醫學工程） 一般生 8 名
甄試項目	一、 審查（佔 50%） 請將下列資料依序上傳： 1、大學歷年成績單(需含學業成績總名次證明；同等學力者以最高學歷歷年成績單代替) 2、個人資料〔含個人履歷、研究成果(如學期報告、研究計畫書)、曾獲獎勵等有助審查之相關資料〕 二、 面試（佔 50%）
總成績計算方式	◎ 審查成績*50%+面試成績*50%。 （各單項成績滿分均為100分） ◎ 比較總成績錄取；總成績相同時，依【面試】成績高低順序錄取。
甄試日期	尙未訂定
甄試費用	1500元

甄試組別／名額	乙組（智慧長照） 一般生 8 名
甄試項目	一、 審查（佔 50%） 請將下列資料依序上傳： 1、大學歷年成績單(需含學業成績總名次證明；同等學力者以最高學歷歷年成績單代替) 2、個人資料〔含個人履歷、研究成果(如學期報告、研究計畫書)、曾獲獎勵等有助審查之相關資料〕 二、 面試（佔 50%）
總成績計算方式	◎ 審查成績*50%+面試成績*50%。 （各單項成績滿分均為100分） ◎ 比較總成績錄取；總成績相同時，依【面試】成績高低順序錄取。
甄試日期	尙未訂定
甄試費用	1500元

醫學科技研究所

附註	
系所聯絡 資訊	※電話：07-5252000 分機5840 ※Email：minlin@imst.nsysu.edu.tw ※網址：http://imst.nsysu.edu.tw



碩士班別	生技醫藥研究所
報考資格	凡國內經教育部立案之各公私立大學校院或符合教育部採認規定之國外大學校院畢業，取得學士學位或學士班應屆畢業生；或具有入學大學碩士班同等學力。 本系所不招收入學大學碩士班同等學力第七條「專業領域表現具卓越成就者」。

甄試組別／名額	(無分組) 一般生 9 名
甄試項目	<p>一、初審(佔50%) 請將下列資料依序存成pdf檔上傳：</p> <ol style="list-style-type: none"> <li>1、本所初審基本資料表。</li> <li>2、自傳(含個人簡介、讀書計畫、生涯規畫等共兩頁A4為限)。</li> <li>3、大學歷年成績單(需含學業成績總名次證明；同等學力者以最高學歷歷年成績單代替)。</li> <li>4、已發表或參與之學術研究報告(至多列舉三項；請擇優附上乙份研究報告)。</li> <li>5、(寄繳)彌封推薦信二封。</li> </ol> <p>※一般生 【依初審成績順序至多通知甄試名額3倍之考生參加複試】</p> <p>二、複試</p> <ol style="list-style-type: none"> <li>1.面試(佔50%) 內容以專題報告、讀書計畫及基礎學科相關知識為主。</li> </ol>
總成績計算方式	<p>◎ 初審成績*50%+複試成績*50%。 (各單項成績滿分均為100分)</p> <p>◎ 比較總成績錄取；總成績相同時，依【複試成績】成績高低順序錄取。</p>
甄試日期	108年10月29日(星期二)
甄試費用	初審1000元，通過初審參加複試者再繳交複試費500元

附註	參加面試名單至遲於甄試前三日公布於本系網頁，不另個別通知，請考生密切注意。本所亦同時推動生技智產及醫藥法規研究，歡迎法律與商管領域背景學生報考。 ※本系所不受理錄取生提前入學申請
系所聯絡資訊	<p>※電話：(07)5252000分機5812</p> <p>※Email：kokoy@mail.nsysu.edu.tw</p> <p>※網址：https://science.nsysu.edu.tw/</p>

附件：[初審基本資料表](#)



碩士班別	電機工程學系碩士班
報考資格	凡國內經教育部立案之各公私立大學校院或符合教育部採認規定之國外大學校院畢業，取得學士學位或學士班應屆畢業生；或具有入學大學碩士班同等學力。 本系所不招收入學大學碩士班同等學力第七條「專業領域表現具卓越成就者」。

甄試組別／名額	甲組（電子組） 一般生 14 名
甄試項目	<p>一、初審（佔 60%）</p> <p>請將下列資料依序存成pdf檔上傳：</p> <ol style="list-style-type: none"> <li>1、初審基本資料表(請依本系附件格式)</li> <li>2、大學歷年成績單(需含學業成績總名次證明；同等學力者以最高學歷歷年成績單代替)</li> <li>3、讀書計畫</li> <li>4、其他有助審查之相關資料</li> </ol> <p>※一般生 【除初審特優逕行錄取者外，依初審成績順序至多通知甄試名額5倍之考生參加複試】</p> <p>二、複試</p> <ol style="list-style-type: none"> <li>1.面試（佔 40%）</li> </ol>
總成績計算方式	<p>◎ 初審成績特優者：依初審成績逕行錄取。</p> <p>◎ 其他考生總成績：初審成績*60%+複試成績*40%。 （各單項成績滿分均為100分）</p>
	<p>◎ 初審成績特優者，逕行錄取，名額上限為甄試名額二分之一（含）。</p> <p>◎ 參加面試考生：比較總成績錄取；總成績相同時，依【複試成績】成績高低順序錄取。</p>
甄試日期	尚未訂定
甄試費用	初審1000元，通過初審參加複試者再繳交複試費500元

甄試組別 ／名額	乙組（控制組） 一般生 12 名
甄試 項目	<p>一、初審（佔 60%） 請將下列資料依序存成pdf檔上傳：</p> <ol style="list-style-type: none"> <li>1、初審基本資料表(請依本系附件格式存成pdf檔上傳)</li> <li>2、大學歷年成績單(需含學業成績總名次證明；同等學力者以最高學歷歷年成績單代替)</li> <li>3、讀書計畫</li> <li>4、其他有助審查之相關資料</li> </ol> <p>※一般生 【除初審特優逕行錄取者外，依初審成績順序至多通知甄試名額5倍之考生參加複試】</p> <p>二、複試 1.面試（佔 40%）</p>
總成績 計算方式	<p>◎ 初審成績特優者：依初審成績逕行錄取。</p> <p>◎ 其他考生總成績：初審成績*60%+複試成績*40%。 （各單項成績滿分均為100分）</p>
	<p>◎ 初審成績特優者，逕行錄取，名額上限為甄試名額二分之一（含）。</p> <p>◎ 參加面試考生：比較總成績錄取；總成績相同時，依【複試成績】成績高低順序錄取。</p>
甄試 日期	尚未訂定
甄試 費用	初審1000元，通過初審參加複試者再繳交複試費500元

甄試組別 ／名額	丙組（網路多媒體組） 一般生 17 名
甄試 項目	<p>一、初審（佔 60%） 請將下列資料依序存成pdf檔上傳：</p> <ol style="list-style-type: none"> <li>1、初審基本資料表(請依本系附件格式)</li> <li>2、大學歷年成績單(需含學業成績總名次證明；同等學力者以最高學歷歷年成績單代替)</li> <li>3、讀書計畫</li> <li>4、其他有助審查之相關資料</li> </ol> <p>※一般生 【除初審特優逕行錄取者外，依初審成績順序至多通知甄試名額5倍之考生參加複試】</p> <p>二、複試</p> <ol style="list-style-type: none"> <li>1.面試（佔 40%）</li> </ol>
總成績 計算方式	<p>◎ 初審成績特優者：依初審成績逕行錄取。</p> <p>◎ 其他考生總成績：初審成績*60%+複試成績*40%。 （各單項成績滿分均為100分）</p>
	<p>◎ 初審成績特優者，逕行錄取，名額上限為甄試名額二分之一（含）。</p> <p>◎ 參加面試考生：比較總成績錄取；總成績相同時，依【複試成績】成績高低順序錄取。</p>
甄試 日期	尚未訂定
甄試 費用	初審1000元，通過初審參加複試者再繳交複試費500元

甄試組別 ／名額	丁組（電力組） 一般生 19 名
甄試 項目	<p>一、初審（佔 60%） 請將下列資料依序存成pdf檔上傳：</p> <ol style="list-style-type: none"> <li>1、初審基本資料表(請依本系附件格式)</li> <li>2、大學歷年成績單(需含學業成績總名次證明；同等學力者以最高學歷歷年成績單代替)</li> <li>3、讀書計畫</li> <li>4、其他有助審查之相關資料</li> </ol> <p>※一般生 【除初審特優逕行錄取者外，依初審成績順序至多通知甄試名額5倍之考生參加複試】</p> <p>二、複試 1.面試（佔 40%）</p>
總成績 計算方式	<p>◎ 初審成績特優者：依初審成績逕行錄取。</p> <p>◎ 其他考生總成績：初審成績*60%+複試成績*40%。 （各單項成績滿分均為100分）</p>
	<p>◎ 初審成績特優者，逕行錄取，名額上限為甄試名額二分之一（含）。</p> <p>◎ 參加面試考生：比較總成績錄取；總成績相同時，依【複試成績】成績高低順序錄取。</p>
甄試 日期	尚未訂定
甄試 費用	初審1000元，通過初審參加複試者再繳交複試費500元

甄試組別 ／名額	戊組（電波組【電波領域聯合招生】） 一般生 17 名
甄試 項目	<p>一、初審（佔 60%） 請將下列資料依序存成pdf檔上傳：</p> <ol style="list-style-type: none"> <li>1、初審基本資料表(請依本系附件格式)</li> <li>2、大學歷年成績單(需含學業成績總名次證明；同等學力者以最高學歷歷年成績單代替)</li> <li>3、讀書計畫</li> <li>4、其他有助審查之相關資料</li> </ol> <p>※一般生 【除初審特優逕行錄取者外，依初審成績順序至多通知甄試名額5倍之考生參加複試】</p> <p>二、複試 1.面試（佔 40%）</p>
總成績 計算方式	<p>◎ 初審成績特優者：依初審成績逕行錄取。</p> <p>◎ 其他考生總成績：初審成績*60%+複試成績*40%。 （各單項成績滿分均為100分）</p>
	<p>◎ 初審成績特優者，逕行錄取，名額上限為甄試名額二分之一（含）。</p> <p>◎ 參加面試考生：比較總成績錄取；總成績相同時，依【複試成績】成績高低順序錄取。</p>
甄試 日期	尚未訂定
甄試 費用	初審1000元，通過初審參加複試者再繳交複試費500元

甄試組別 ／名額	己組（系統晶片組） 一般生 21 名
甄試 項目	<p>一、初審（佔 60%） 請將下列資料依序存成pdf檔上傳：</p> <ol style="list-style-type: none"> <li>1、初審基本資料表(請依本系附件格式)</li> <li>2、大學歷年成績單(需含學業成績總名次證明；同等學力者以最高學歷歷年成績單代替)</li> <li>3、讀書計畫</li> <li>4、其他有助審查之相關資料</li> </ol> <p>※一般生 【除初審特優逕行錄取者外，依初審成績順序至多通知甄試名額5倍之考生參加複試】</p> <p>二、複試 1.面試（佔 40%）</p>
總成績 計算方式	<p>◎ 初審成績特優者：依初審成績逕行錄取。</p> <p>◎ 其他考生總成績：初審成績*60%+複試成績*40%。 （各單項成績滿分均為100分）</p>
	<p>◎ 初審成績特優者，逕行錄取，名額上限為甄試名額二分之一（含）。</p> <p>◎ 參加面試考生：比較總成績錄取；總成績相同時，依【複試成績】成績高低順序錄取。</p>
甄試 日期	尚未訂定
甄試 費用	初審1000元，通過初審參加複試者再繳交複試費500元
附註	<p>一、【電波領域聯合招生】說明：</p> <p>(一)由電機系戊組與通訊所乙組聯合招生。</p> <p>(二)正取生依總成績高低次序，優先分發至電機系戊組（同時為通訊所乙組備取生），後分發至通訊所乙組（同時為電機系戊組備取生）。若有缺額，依序通知備取生遞補(仍在等候遞補之通訊所乙組備取資格仍然有效)。</p> <p>(三)初審成績特優者，依成績高低次序逕行錄取，優先分發至電機系戊組（至多錄取該組招生名額二分之一名，同時為通訊所乙組備取生），後分發至通訊所乙組（至多錄取該組招生名額二分之一名，同時為電機系戊組備取生）。</p> <p>二、初審結果將公告在本系網頁最新消息，不再另行通知，請考生密切注意。</p>
系所聯絡 資訊	<p>※電話：(07)5252000轉4104</p> <p>※Email：chiyei@mail.ee.nsysu.edu.tw</p> <p>※網址：http://www.ee.nsysu.edu.tw/</p>

附件：[初審基本資料表](#)



國立中山大學電機系暨通訊所碩士班甄試入學招生  
初審基本資料表

姓 名		在校學業成績 總 名 次	名 次 該班(系)總人數
身分證字號			
畢業學校	大學(學院)	學系	年 月畢業
若有報考其他學校甄試者，請列舉：			
1. _____ 2. _____ 3. _____ 4. _____ 5. _____.			
一、 學術成就	1 自傳(含個人簡介、生涯規畫等共兩頁A4為限，請置於本表後) 2 已發表或參與之學術研究報告電子檔(至多列舉三項；請擇優附上乙份研究報告，上傳至「4、其他有助審查之相關資料」。) <ul style="list-style-type: none"> <li>(a)</li> <li>(b)</li> <li>(c)</li> </ul>		
二、 外語能力	1 2 3		
三、 特殊成就	1 2 3		
四、 課外活動	1 2 3		
備註	1.如有具體表現每項請擇優列出三項，並上傳證明文件至「4、其他有助審查之相關資料」，如有填寫不實則依相關規定辦理。 2.不需推薦函。		

碩士班別	環境工程研究所碩士班
報考資格	凡國內經教育部立案之各公私立大學校院或符合教育部採認規定之國外大學校院畢業，取得學士學位或學士班應屆畢業生；或具有入學大學碩士班同等學力。 本系所不招收入學大學碩士班同等學力第七條「專業領域表現具卓越成就者」。

甄試組別／名額	(無分組) 一般生 11 名
甄試項目	一、初審(佔 50%) 請將第一項資料存成pdf檔上傳，若有推薦信請列印報名專用信封袋面寄繳： 1、初審基本資料表及表內提及之相關資料(請依本所附件格式) 2、(寄繳)彌封推薦信(若無，則不需寄繳) ※一般生 【依初審成績順序至多通知前25名之考生參加複試】 二、複試 1.面試(佔 50%)
總成績計算方式	◎ 初審成績*50%+複試成績*50%。 (各單項成績滿分均為100分) ◎ 比較總成績錄取；總成績相同時，依【複試成績】成績高低順序錄取。
甄試日期	108年10月26日(星期六)
甄試費用	初審1000元，通過初審參加複試者再繳交複試費500元

附註	
系所聯絡資訊	※電話：(07)5252000轉4401 ※Email：sophia226@mail.nsysu.edu.tw ※網址：http://iee.nsysu.edu.tw

附件：[環工所碩士甄試初審基本資料表](#)

國立中山大學 109 學年度 環境工程研究所 碩士班  
甄試入學招生初審基本資料表

姓 名		在校學業成 績 總 名 次	名 次 該班(系)總人數
身分證字號			
畢業學校	大學(學院)	學系	年 月畢業
若有報考其他學校甄試者，請列舉： 1. _____ 2. _____ 3. _____ 4. _____ 5. _____.			
一、 學術成就	1. 自傳(含個人簡介、生涯規畫等共兩頁A4為限)(必填) 2. 大學歷年成績單掃描檔(同等學力者以最高學歷歷年成績單代替)(必填) 3. 學業成績總名次證明掃描檔(必填) 4. 讀書計畫一份(必填) 5. 已發表或參與之學術研究報告(至多三項；請擇優附上一份研究報告，若無則不需填寫) (a) (b) (c)		
二、 外語能力	1. 2. 3.		
三、 社區服務	1. 2. 3.		
四、 課外活動	1. 2. 3.		
五、 特殊成就	1. 2. 3.		
備註	1、請以此頁為首頁，將一至五各項資料，如自傳、成績單、名次等依序附於後方。 2、以上二至五項並非必需，如有具體表現每項擇優列出三項，並檢附證明文件，如有填寫不實則依相關規定辦理。 3、面試當天須攜帶甄試資格審核通知單、身分證及上述證明文件正本備查。		

碩士班別	資訊工程學系碩士班
報考資格	凡國內經教育部立案之各公私立大學校院或符合教育部採認規定之國外大學校院畢業，取得學士學位或學士班應屆畢業生；或具有入學大學碩士班同等學力。 本系所不招收入學大學碩士班同等學力第七條「專業領域表現具卓越成就者」。

甄試組別／名額	甲組（資訊組[含網路、資訊系統、應用等]） 一般生 50 名
甄試項目	<p>一、初審（佔 50%） 請將下列資料依序存成pdf檔上傳：</p> <ol style="list-style-type: none"> <li>1、初審基本資料表（請依本系附件格式）</li> <li>2、自傳（含個人簡介、生涯規劃等共兩頁A4為限）</li> <li>3、大學歷年成績單（同等學力者以最高學歷歷年成績單代替）</li> <li>4、學業成績名次證明：含班級排名、系排名</li> <li>5、其他有助審查相關資料，含： <ol style="list-style-type: none"> <li>(1)上述初審基本資料表中項目A~E之佐證資料</li> <li>(2)其他有助審查資料</li> </ol> </li> </ol> <p>※一般生 【除初審特優逕行錄取者外，依初審成績順序至多通知甄試名額4倍之考生參加複試】</p> <p>二、複試</p> <ol style="list-style-type: none"> <li>1.基本能力評估及心得報告（佔 50%） 系所簡介、研發成果展示觀摩、基本能力評估及心得報告 (詳見附註)</li> </ol>
總成績計算方式	<p>◎ 初審成績特優者：依初審成績逕行錄取。</p> <p>◎ 其他考生總成績：初審成績*50%+複試成績*50%。 (各單項成績滿分均為100分)</p> <hr/> <p>◎ 初審成績特優者，逕行錄取，名額上限為甄試名額二分之一（含）</p> <p>◎ 參加面試考生：比較總成績錄取；總成績相同時，依【複試成績】成績高低順序錄取。</p>
甄試日期	108年11月01日(星期五)
甄試費用	初審1000元，通過初審參加複試者再繳交複試費500元

甄試組別 ／名額	乙組（晶片系統組[含晶片系統之軟硬體設計]） 一般生 16 名
甄試 項目	<p>一、初審（佔 50%） 請將下列資料依序存成pdf檔上傳：</p> <ol style="list-style-type: none"> <li>1、初審基本資料表（請依本系附件格式）</li> <li>2、自傳（含個人簡介、生涯規劃等共兩頁A4為限）</li> <li>3、大學歷年成績單（同等學力者以最高學歷歷年成績單代替）</li> <li>4、學業成績名次證明：含班級排名、系排名</li> <li>5、其他有助審查相關資料，含：             <ol style="list-style-type: none"> <li>(1)上述初審基本資料表中項目A~E之佐證資料</li> <li>(2)其他有助審查資料</li> </ol> </li> </ol> <p>※一般生 【除初審特優逕行錄取者外，依初審成績順序至多通知甄試名額4倍之考生參加複試】</p> <p>二、複試</p> <ol style="list-style-type: none"> <li>1.基本能力評估及心得報告（佔 50%） 系所簡介、研發成果展示觀摩、基本能力評估及心得報告。 (詳見附註)</li> </ol>
總成績 計算方式	<p>◎ 初審成績特優者：依初審成績逕行錄取。</p> <p>◎ 其他考生總成績：初審成績*50%+複試成績*50%。 (各單項成績滿分均為100分)</p>
	<p>◎ 初審成績特優者，逕行錄取，名額上限為甄試名額二分之一（含）</p> <p>◎ 參加面試考生：比較總成績錄取；總成績相同時，依【複試成績】成績高低順序錄取。</p>
甄試 日期	108年11月01日(星期五)
甄試 費用	初審1000元，通過初審參加複試者再繳交複試費500元
附註	<ol style="list-style-type: none"> <li>1.因本系甲、乙組複試同時舉行，考生無法跨組應試，請考生慎重考慮報考組別。</li> <li>2.參加複試名單公布在本系網頁「最新消息」，不再另行個別通知，請考生密切注意有關碩甄入學考試相關資訊。</li> <li>3.本系提供「優秀研究生新生獎學金」，申請辦法請至本系網頁「最新消息」查詢。</li> </ol>
系所聯絡 資訊	<p>※電話：(07)5252000轉4303</p> <p>※Email：lphuang@cse.nsysu.edu.tw</p> <p>※網址：http://cse.nsysu.edu.tw</p>

附件：[資訊工程碩士班甄試入學初審基本資料表](#)

國立中山大學資訊工程學系碩士班甄試入學招生初審基本資料表

姓名		性別		報考組別	
e-mail				大學就讀校系	
在校成績，須檢附大學歷年成績單及名次證明：					
班級名次 / 全班人數 及 系名次 / 全系人數 (應屆生：大學三年成績的班級(系)名次 / 全班(系)人數) (畢業生：畢業成績的班級(系)名次 / 全班(系)人數)				班排名：	系排名：
<b>【項目A】</b> 學術成就 (如論文、研究報告等)		請列舉：			
<b>【項目B】</b> 大學程式能力檢定 (CPE) (檢附正式成績證明)		考試日期：_____年_____月 名次：_____ 考生人數：_____ 排名比例：_____ %			
<b>【項目C】</b> 參與科技部專題研究 (專題名稱/指導教授)		請列舉：			
<b>【項目D】</b> 其他特殊表現 (榮譽事蹟、獲獎紀錄(年度/名稱)…等)		請列舉：			
<b>【項目E】</b> 檢定或證照 (英文檢定名稱 / 分數 / 通過等級) 或(證照名稱 / 通過年度)		請列舉：			
備註	1.本表請確實填寫，如有填寫不實則依相關規定辦理。 2.上述項目A~E需提供佐證資料，請併入”其他有助審查相關資料”上傳至本校報名系統。				

碩士班別	資訊工程學系資訊安全碩士班
報考資格	凡國內經教育部立案之各公私立大學校院或符合教育部採認規定之國外大學校院畢業，取得學士學位或學士班應屆畢業生；或具有入學大學碩士班同等學力。 本系所不招收入學大學碩士班同等學力第七條「專業領域表現具卓越成就者」。

甄試組別／名額	(無分組) 一般生 10 名
甄試項目	<p>一、初審(佔 50%) 請將下列資料依序存成pdf檔上傳：</p> <ol style="list-style-type: none"> <li>1、初審基本資料表(請依本系附件格式)</li> <li>2、自傳(含個人簡介、生涯規劃等共兩頁A4為限)</li> <li>3、大學歷年成績單(同等學力者以最高學歷歷年成績單代替)</li> <li>4、學業成績名次證明：含班級排名、系排名</li> <li>5、其他有助審查相關資料，含： <ol style="list-style-type: none"> <li>(1)上述初審基本資料表中項目A~E之佐證資料</li> <li>(2)其他有助審查資料</li> </ol> </li> </ol> <p>※一般生 【除初審特優逕行錄取者外，依初審成績順序至多通知甄試名額4倍之考生參加複試】</p> <p>二、複試</p> <ol style="list-style-type: none"> <li>1.基本能力評估及心得報告(佔 50%) 系所簡介、研發成果展示觀摩、基本能力評估及心得報告(詳見附註)</li> </ol>
總成績計算方式	<p>◎ 初審成績特優者：依初審成績逕行錄取。</p> <p>◎ 其他考生總成績：初審成績*50%+複試成績*50%。 (各單項成績滿分均為100分)</p> <p>◎ 初審成績特優者，逕行錄取，名額上限為甄試名額二分之一(含)</p> <p>◎ 參加面試考生：比較總成績錄取；總成績相同時，依【複試成績】成績高低順序錄取。</p>
甄試日期	108年11月01日(星期五)
甄試費用	初審1000元，通過初審參加複試者再繳交複試費500元

附註	<ol style="list-style-type: none"> <li>1.參加複試名單公布在本系網頁「最新消息」，不再另行個別通知，請考生密切注意有關碩甄入學考試相關資訊。</li> <li>2.本系提供「優秀研究生新生獎學金」，申請辦法請至本系網頁「最新消息」查詢。</li> </ol>
系所聯絡資訊	<p>※電話：(07)5252000轉4303</p> <p>※Email：lphuang@cse.nsysu.edu.tw</p> <p>※網址：http://cse.nsysu.edu.tw</p>

附件：[資訊安全碩士班甄試入學初審基本資料表](#)

**國立中山大學資訊工程學系資訊安全碩士班碩士班甄試入學招生  
初審基本資料表**

姓 名		性 別		報考組別	
e-mail				大學就讀校系	
在校成績，須檢附大學歷年成績單及名次證明：					
班級名次 / 全班人數 及 系名次 / 全系人數 (應屆生：大學三年成績的班級(系)名次 / 全班(系)人數) (畢業生：畢業成績的班級(系)名次 / 全班(系)人數)				班排名：	系排名：
<b>【項目A】</b> 學術成就 (如論文、研究報告等)		請列舉：			
<b>【項目B】</b> 大學程式能力檢定 (CPE) (檢附正式成績證明)		考試日期：____年____月 名次：_____ 考生人數：_____ 排名比例：_____ %			
<b>【項目C】</b> 參與科技部專題研究 (專題名稱/指導教授)		請列舉：			
<b>【項目D】</b> 其他特殊表現 (榮譽事蹟、獲獎紀錄(年度/名稱)…等)		請列舉：			
<b>【項目E】</b> 檢定或證照 (英文檢定名稱 / 分數 / 通過等級) 或(證照名稱 / 通過年度)		請列舉：			
備註	1.本表請確實填寫，如有填寫不實則依相關規定辦理。 2.上述項目A~E需提供佐證資料，請併入”其他有助審查相關資料”上傳至本校報名系統。				



碩士班別	光電工程學系碩士班
報考資格	凡國內經教育部立案之各公私立大學校院或符合教育部採認規定之國外大學校院畢業，取得學士學位或學士班應屆畢業生；或具有入學大學碩士班同等學力。 本系所不招收入學大學碩士班同等學力第七條「專業領域表現具卓越成就者」。

甄試組別／名額	(無分組) 一般生 48 名
甄試項目	一、初審(佔 50%) 請將下列資料依序上傳，推薦信請列印專用信封袋面寄繳： 1、大學歷年成績單(需含學業成績總名次證明；同等學力者以最高學歷歷年成績單代替) 2、讀書計畫及其他有助審查之相關資料(不含封面至多6頁) 3、(寄繳)彌封推薦信二封(推薦信無特殊格式) ※一般生 【除初審特優逕行錄取者外，依初審成績順序至多通知前180名之考生參加複試】 二、複試 1.面試(佔 50%)
總成績計算方式	◎ 初審成績特優者：依初審成績逕行錄取。 ◎ 其他考生總成績：初審成績*50%+複試成績*50%。 (各單項成績滿分均為100分) ◎ 初審成績特優者，逕行錄取，名額上限為甄試名額二分之一(含) ◎ 參加面試考生：比較總成績錄取；總成績相同時，依【複試成績】成績高低順序錄取。
甄試日期	108年10月31日(星期四)
甄試費用	初審1000元，通過初審參加複試者再繳交複試費500元

附註	1.複試(面試)時間視報考人數多寡安排，並以系所公告時間為準，必要時將延長至11月1日(五)舉行。 2.初審結果將公佈於本系網頁，不再另行個別電話通知，請考生密切注意有關碩甄入學考試相關資訊。
系所聯絡資訊	※電話：(07)5252000轉4451~4452 ※Email：dop@mail.nsysu.edu.tw ※網址：http://dop.nsysu.edu.tw/

碩士班別	通訊工程研究所碩士班
報考資格	凡國內經教育部立案之各公私立大學校院或符合教育部採認規定之國外大學校院畢業，取得學士學位或學士班應屆畢業生；或具有入學大學碩士班同等學力。 本系所不招收入學大學碩士班同等學力第七條「專業領域表現具卓越成就者」。

甄試組別／名額	甲組（系統組） 一般生 13 名
甄試項目	<p>一、初審（佔 60%） 請將下列資料依序存成pdf檔上傳：</p> <ol style="list-style-type: none"> <li>1、初審基本資料表(請依本所附件格式)</li> <li>2、大學歷年成績單(需含學業成績總名次證明；同等學力者以最高學歷歷年成績單代替)</li> <li>3、讀書計畫</li> <li>4、其他有助審查之相關資料</li> </ol> <p>※一般生 【除初審特優逕行錄取者外，依初審成績順序至多通知甄試名額5倍之考生參加複試】</p> <p>二、複試 1.面試（佔 40%）</p>
總成績計算方式	<p>◎ 初審成績特優者：依初審成績逕行錄取。</p> <p>◎ 其他考生總成績：初審成績*60%+複試成績*40%。 （各單項成績滿分均為100分）</p>
	<p>◎ 初審成績特優者，逕行錄取，名額上限為甄試名額二分之一（含）。</p> <p>◎ 參加面試考生：比較總成績錄取；總成績相同時，依【複試成績】成績高低順序錄取。</p>
甄試日期	尙未訂定
甄試費用	初審1000元，通過初審參加複試者再繳交複試費500元

甄試組別 ／名額	乙組（電波與無線通訊應用組【電波領域聯合招生】） 一般生 3 名
甄試 項目	<p>一、初審（佔 60%） 請將下列資料依序存成pdf檔上傳：</p> <ol style="list-style-type: none"> <li>1、初審基本資料表(請依本所附件格式)</li> <li>2、大學歷年成績單(需含學業成績總名次證明；同等學力者以最高學歷歷年成績單代替)</li> <li>3、讀書計畫</li> <li>4、其他有助審查之相關資料</li> </ol> <p>※一般生 【除初審特優逕行錄取者外，依初審成績順序至多通知甄試名額5倍之考生參加複試】</p> <p>二、複試 1.面試（佔 40%）</p>
總成績 計算方式	<p>◎ 初審成績特優者：依初審成績逕行錄取。</p> <p>◎ 其他考生總成績：初審成績*60%+複試成績*40%。 （各單項成績滿分均為100分）</p>
	<p>◎ 初審成績特優者，逕行錄取，名額上限為甄試名額二分之一（含）。</p> <p>◎ 參加面試考生：比較總成績錄取；總成績相同時，依【複試成績】成績高低順序錄取。</p>
甄試 日期	尚未訂定
甄試 費用	初審1000元，通過初審參加複試者再繳交複試費500元
附註	<p>一、【電波領域聯合招生】說明：</p> <p>（一）由電機系戊組與通訊所乙組聯合招生。</p> <p>（二）正取生依總成績高低次序，優先分發至電機系戊組（同時為通訊所乙組備取生），後分發至通訊所乙組（同時為電機系戊組備取生）。若有缺額，依序通知備取生遞補（仍在等候遞補之電機系戊組備取資格仍然有效）。</p> <p>（三）初審成績特優者，依成績高低次序逕行錄取，優先分發至電機系戊組（至多錄取該組招生名額二分之一名，同時為通訊所乙組備取生），後分發至通訊所乙組（至多錄取該組招生名額二分之一名，同時為電機系戊組備取生）。</p> <p>二、初審結果將公告在本所網頁最新消息，不再另行個別通知，請考生密切注意。</p>
系所聯絡 資訊	<p>※電話：(07)5252000轉4476</p> <p>※Email：commaa@mail.nsysu.edu.tw</p> <p>※網址：http://ice.nsysu.edu.tw/</p>

附件：[初審基本資料表](#)

國立中山大學電機系暨通訊所碩士班甄試入學招生  
初審基本資料表

姓 名		在校學業成 績 總 名 次	名 次 _____
身分證字號			該班(系)總人數
畢業學校	大學(學院)	學系	年 月畢業
若有報考其他學校甄試者，請列舉：			
1. _____ 2. _____ 3. _____ 4. _____ 5. _____.			
一、 學術成就	1 自傳(含個人簡介、生涯規畫等共兩頁A4為限，請置於本表後) 2 已發表或參與之學術研究報告電子檔(至多列舉三項；請擇優附上乙份研究報告，上傳至「4、其他有助審查之相關資料」。) <ul style="list-style-type: none"> <li>(a)</li> <li>(b)</li> <li>(c)</li> </ul>		
二、 外語能力	1 2 3		
三、 特殊成就	1 2 3		
四、 課外活動	1 2 3		
備註	1.如有具體表現每項請擇優列出三項，並上傳證明文件至「4、其他有助審查之相關資料」，如有填寫不實則依相關規定辦理。 2.不需推薦函。		

《109學年度碩士班甄試》

碩士班別	機械與機電工程學系碩士班
報考資格	凡國內經教育部立案之各公私立大學校院或符合教育部採認規定之國外大學校院畢業，取得學士學位或學士班應屆畢業生；或具有入學大學碩士班同等學力。 本系所不招收入學大學碩士班同等學力第七條「專業領域表現具卓越成就者」。

甄試組別／名額	甲組（熱流組） 一般生 12 名
甄試項目	<p>一、初審（佔 60%） 請將下列資料存成PDF檔上傳： 1、初審基本資料表(請依本系格式) ※一般生 【除初審特優逕行錄取者外，依初審成績順序至多通知甄試名額3倍之考生參加複試】</p> <p>二、複試 1.面試（佔 40%） 針對各組相關基本知識或所繳交研究報告、讀書計畫為主</p>
總成績計算方式	<p>◎ 初審成績特優者：依初審成績逕行錄取。 ◎ 其他考生總成績：初審成績*60%+複試成績*40%。 （各單項成績滿分均為100分）</p>
	<p>◎ 初審成績特優者，逕行錄取，名額上限為甄試名額二分之一（含）。 ◎ 參加面試考生：比較總成績錄取；總成績相同時，依【複試成績】成績高低順序錄取。</p>
甄試日期	尚未訂定
甄試費用	初審1000元，通過初審參加複試者再繳交複試費500元

甄試組別 ／名額	乙組（固體力學組） 一般生 12 名
甄試 項目	<p>一、初審（佔 60%） 請將下列資料存成PDF檔上傳： 1、初審基本資料表(請依本系格式) ※一般生 【除初審特優逕行錄取者外，依初審成績順序至多通知甄試名額3倍之考生參加複試】</p> <p>二、複試 1.面試（佔 40%） 針對各組相關基本知識或所繳交研究報告、讀書計畫為主</p>
總成績 計算方式	<p>◎ 初審成績特優者：依初審成績逕行錄取。 ◎ 其他考生總成績：初審成績*60%+複試成績*40%。 （各單項成績滿分均為100分）</p>
	<p>◎ 初審成績特優者，逕行錄取，名額上限為甄試名額二分之一（含）。 ◎ 參加面試考生：比較總成績錄取；總成績相同時，依【複試成績】成績高低順序錄取。</p>
甄試 日期	尚未訂定
甄試 費用	初審1000元，通過初審參加複試者再繳交複試費500元

甄試組別 ／名額	丙組（控制組） 一般生 8 名
甄試 項目	<p>一、初審（佔 60%） 請將下列資料存成PDF檔上傳： 1、初審基本資料表(請依本系格式) ※一般生 【除初審特優逕行錄取者外，依初審成績順序至多通知甄試名額3倍之考生參加複試】</p> <p>二、複試 1.面試（佔 40%） 針對各組相關基本知識或所繳交研究報告、讀書計畫為主</p>
總成績 計算方式	<p>◎ 初審成績特優者：依初審成績逕行錄取。 ◎ 其他考生總成績：初審成績*60%+複試成績*40%。 （各單項成績滿分均為100分）</p>
	<p>◎ 初審成績特優者，逕行錄取，名額上限為甄試名額二分之一（含）。 ◎ 參加面試考生：比較總成績錄取；總成績相同時，依【複試成績】成績高低順序錄取。</p>
甄試 日期	尚未訂定
甄試 費用	初審1000元，通過初審參加複試者再繳交複試費500元

甄試組別／名額	丁組（設計製造組） 一般生 11 名
甄試項目	<p>一、初審（佔 60%） 請將下列資料存成PDF檔上傳： 1、初審基本資料表(請依本系格式) ※一般生 【除初審特優逕行錄取者外，依初審成績順序至多通知甄試名額2.5倍之考生參加複試】</p> <p>二、複試 1.面試（佔 40%） 針對各組相關基本知識或所繳交研究報告、讀書計畫為主</p>
總成績計算方式	<p>◎ 初審成績特優者：依初審成績逕行錄取。 ◎ 其他考生總成績：初審成績*60%+複試成績*40%。 （各單項成績滿分均為100分）</p>
	<p>◎ 初審成績特優者，逕行錄取，名額上限為甄試名額二分之一（含）。 ◎ 參加面試考生：比較總成績錄取；總成績相同時，依【複試成績】成績高低順序錄取。</p>
甄試日期	尚未訂定
甄試費用	初審1000元，通過初審參加複試者再繳交複試費500元

甄試組別／名額	戊組（微奈米系統組） 一般生 10 名
甄試項目	<p>一、初審（佔 60%） 請將下列資料存成PDF檔上傳： 1、初審基本資料表(請依本系格式) ※一般生 【除初審特優逕行錄取者外，依初審成績順序至多通知甄試名額3倍之考生參加複試】</p> <p>二、複試 1.面試（佔 40%） 針對各組相關基本知識或所繳交研究報告、讀書計畫為主</p>
總成績計算方式	<p>◎ 初審成績特優者：依初審成績逕行錄取。 ◎ 其他考生總成績：初審成績*60%+複試成績*40%。 （各單項成績滿分均為100分）</p>
	<p>◎ 初審成績特優者，逕行錄取，名額上限為甄試名額二分之一（含）。 ◎ 參加面試考生：比較總成績錄取；總成績相同時，依【複試成績】成績高低順序錄取。</p>
甄試日期	尚未訂定
甄試費用	初審1000元，通過初審參加複試者再繳交複試費500元

附註	1.審查時，將注重各組專業科目之成績。 2.初審結束後將於本系網頁公佈參加面試考生名單，初審成績特優逕行錄取名單請至教務處網頁查詢。不再另行個別通知，請考生密切注意有關碩甄入學考試相關資訊。 3.不需推薦信。
系所聯絡 資訊	※電話：(07)5252000轉4203 ※Email：annie@mail.nsysu.edu.tw ※網址：http://www.mem.nsysu.edu.tw/

附件：機電系初審基本資料表





碩士班別	材料與光電科學學系碩士班
報考資格	凡國內經教育部立案之各公私立大學校院或符合教育部採認規定之國外大學校院畢業，取得學士學位或學士班應屆畢業生；或具有入學大學碩士班同等學力。 本系所不招收入學大學碩士班同等學力第七條「專業領域表現具卓越成就者」。

甄試組別／名額	(無分組)(材料領域聯合招生) 一般生 33 名
甄試項目	<p>一、初審(佔 50%) 請將下列資料依序存成pdf檔上傳：</p> <ol style="list-style-type: none"> <li>1、本系初審基本資料表。</li> <li>2、自傳(含個人簡介、讀書計畫、生涯規畫等共兩頁 A 4 為限)。</li> <li>3、大學歷年成績單(需含學業成績總名次證明；同等學力者以最高學歷歷年成績單代替)。</li> <li>4、已發表或參與之學術研究報告(至多列舉三項；請擇優附上乙份研究報告)。</li> <li>5、(寄繳)彌封推薦信二封。</li> </ol> <p>※一般生 【依初審成績順序至多通知前100名之考生參加複試】</p> <p>二、複試</p> <ol style="list-style-type: none"> <li>1.面試(佔 50%) 內容以專題報告、讀書計畫及基礎學科相關知識為主。</li> </ol>
總成績計算方式	<p>◎ 初審成績*50%+複試成績*50%。 (各單項成績滿分均為100分)</p> <p>◎ 比較總成績錄取；總成績相同時，依【複試成績】成績高低順序錄取。</p>
甄試日期	尙未訂定
甄試費用	初審1000元，通過初審參加複試者再繳交複試費500元

<p>附註</p>	<p>一、【材料領域聯合招生】說明：</p> <p>(一) 由本系「碩士班」與「前瞻應用材料碩士班甲組」聯合招生。</p> <p>(二) 考生需於報名系統內勾選志願，分別取得本系「碩士班」與「前瞻應用材料碩士班甲組」之排序資格，志願至少勾選一班(組)，亦可同時勾選。為安排面試時間，報名登錄截止後即不接受任何理由修改，請審慎勾選。</p> <p>(三) 只勾選一項志願考生：正取生依該班(組)總成績高低順序錄取，若有缺額，依序通知備取生遞補。</p> <p>(四) 同時勾選兩項志願考生：正取生同時排名於兩者，依總成績高低順序錄取；同時錄取者需於規定時間內擇一報到，若有缺額，依序通知備取生遞補。</p> <p>二、本班錄取生入學後由本系專任教授指導，本系專任教授名單請參閱本系網頁「師資人員」。</p> <p>三、參加面試名單至遲於甄試前三日公布於本系網頁「系所公告」，不另個別通知，請考生密切注意。若有問題請與本系聯繫。</p>
<p>系所聯絡 資訊</p>	<p>※電話：(07)5252000分機4050</p> <p>※Email：sfyen@mail.nsysu.edu.tw</p> <p>※網址：http://moes.nsysu.edu.tw</p>

附件：[初審基本資料表](#)

國立中山大學材料與光電科學學系碩士班暨前瞻應用材料碩士班甲組  
甄試入學招生初審基本資料表

姓 名		在校學業成 績 總 名 次	名 次 ————— 該班(系)總人數
身分證字號			
畢業學校	大學(學院)	學系	年 月畢業
一、 特殊成就	1  2  3		
二、 外語能力	1  2  3		
三、 課外活動	1  2  3		
備註	以上一至三項並非必需，如有具體表現每項擇優列出三項並附上佐證資料一併上傳，如有填寫不實則依相關規定辦理。		

碩士班別	材料與光電科學學系前瞻應用材料碩士班
報考資格	凡國內經教育部立案之各公私立大學校院或符合教育部採認規定之國外大學校院畢業，取得學士學位或學士班應屆畢業生；或具有入學大學碩士班同等學力。 本系所不招收入學大學碩士班同等學力第七條「專業領域表現具卓越成就者」。

甄試組別／名額	甲組（材料領域聯合招生） 一般生 6 名
甄試項目	<p>一、初審（佔 50%） 請將下列資料依序存成pdf檔上傳：</p> <ol style="list-style-type: none"> <li>1、本組初審基本資料表。</li> <li>2、自傳（含個人簡介、讀書計畫、生涯規畫等共兩頁 A 4 為限）。</li> <li>3、大學歷年成績單（需含學業成績總名次證明；同等學力者以最高學歷歷年成績單代替）。</li> <li>4、已發表或參與之學術研究報告（至多列舉三項；請擇優附上乙份研究報告）。</li> <li>5、(寄繳)彌封推薦信二封。</li> </ol> <p>※一般生 【依初審成績順序至多通知前100名之考生參加複試】</p> <p>二、複試 1.面試（佔 50%） 內容以專題報告、讀書計畫及基礎學科相關知識為主。</p>
總成績計算方式	<p>◎ 初審成績*50%+複試成績*50%。 （各單項成績滿分均為100分）</p> <p>◎ 比較總成績錄取；總成績相同時，依【複試成績】成績高低順序錄取。</p>
甄試日期	尙未訂定
甄試費用	初審1000元，通過初審參加複試者再繳交複試費500元

甄試組別 ／名額	乙組 一般生 4 名
甄試 項目	<p>一、初審（佔 50%） 請將下列資料依序存成pdf檔上傳：</p> <ol style="list-style-type: none"> <li>1、本組備審基本資料表。</li> <li>2、自傳(含個人簡介、讀書計畫、生涯規劃等共兩頁A4為限)。</li> <li>3、大學歷年成績單（需含學業成績總名次證明；同等學力者以為最高學歷歷年成績單代替）。</li> <li>4、備審基本資料表中研究成果項目：已發表或接受之論文(包含會議論文)或參與之學術研究報告(如科技部大專學生參與專題研究報告等)</li> <li>5、備審基本資料表中特殊表現項目之佐證資料。</li> <li>6、(寄繳)彌封推薦信二封。</li> </ol> <p>※一般生 【除初審特優逕行錄取者外，依初審成績順序至多通知前16名之考生參加複試】</p> <p>二、複試</p> <ol style="list-style-type: none"> <li>1.面試（佔 50%） 以報告大學專題研究或未來個人碩士班研究計畫為主。</li> </ol>
總成績 計算方式	<p>◎ 初審成績特優者：依初審成績逕行錄取。</p> <p>◎ 其他考生總成績：初審成績*50%+複試成績*50%。 (各單項成績滿分均為100分)</p>
	<p>◎ 初審成績特優者，逕行錄取，名額上限為名額三分之一(含)。</p> <p>◎ 參加面試考生：比較總成績錄取；總成績相同時，依【複試成績】成績高低順序錄取。</p>
甄試 日期	尚未訂定
甄試 費用	初審1000元，通過初審參加複試者再繳交複試費500元

<p>附註</p>	<p>一、【材料領域聯合招生】說明：</p> <p>(一) 由本系「碩士班」與「前瞻應用材料碩士班甲組」聯合招生。</p> <p>(二) 考生需於報名系統內勾選志願，分別取得本系「碩士班」與「前瞻應用材料碩士班甲組」之排序資格，志願至少勾選一班(組)，亦可同時勾選。為安排面試時間，報名登錄截止後即不接受任何理由修改，請審慎勾選。</p> <p>(三) 只勾選一項志願考生：正取生依該班(組)總成績高低順序錄取，若有缺額，依序通知備取生遞補。</p> <p>(四) 同時勾選兩項志願考生：正取生同時排名於兩者，依總成績高低順序錄取；同時錄取者需於規定時間內擇一報到，若有缺額，依序通知備取生遞補。</p> <p>二、本班甲組錄取生入學後由本系專任教授指導，乙組錄取生入學後由本系與化學系合聘教授指導。本系專任教授與校內合聘教授名單請參閱本系網頁「師資人員」。</p> <p>三、參加面試名單至遲於甄試前三日公布於本系網頁「系所公告」，不另個別通知，請考生密切注意。若有問題請與本系聯繫。</p>
<p>系所聯絡 資訊</p>	<p>※電話：(07)5252000分機4050</p> <p>※Email：sfyen@mail.nsysu.edu.tw</p> <p>※網址：http://moes.nsysu.edu.tw</p>

附件：[乙組備審基本資料表](#)  
[甲組初審基本資料表](#)





國立中山大學材料與光電科學學系前瞻應用材料碩士班乙組碩士班  
甄試『備審基本資料表』

姓 名		在校學業成績總平均		班級名次 /人數	%
畢(肄)業學校/ 畢業年度	_____大學(學院)_____學系 <input type="checkbox"/> 應屆畢業生 <input type="checkbox"/> 已畢業：____年____月畢業				
一、 獲獎資料	請條列大學期間獲得獎項名稱、獲獎年月或學期：				
二、 研究成果	專題報告	專題研究題目			
		專題領域		專題指導 教授	
	論文著作	論文資料 (限期刊論文或 研討會論文)	<input type="checkbox"/> 無 <input type="checkbox"/> 有：____篇(請列論文標題於下)		
		1			
		2			
三、 特殊表現	如：外語能力、社團服務、競賽成果與工作經驗..等				
備註	1.本表各項目請條列式述明具體事實，檢附相關證明文件掃描成 PDF 檔上傳。如有填寫不實，則依相關規定辦理。以英語檢定考試成績送審者，若該考試訂有通過標準，請檢附該標準。 2.面試當天請攜帶甄試資格審核通知單及可證明身份之證件(如：身份證或健保卡..)辦理報到。				

碩士班別	企業管理學系企業管理碩士班甲班
報考資格	凡國內經教育部立案之各公私立大學校院或符合教育部採認規定之國外大學校院畢業，取得學士學位或學士班應屆畢業生；或具有入學大學碩士班同等學力。 本系所不招收入學大學碩士班同等學力第七條「專業領域表現具卓越成就者」。

甄試組別／名額	(無分組) 一般生 10 名
甄試項目	<p>一、初審(佔 50%)</p> <p>請將下列資料依序上傳(第2至5項非必需，各項至多上傳三項證明)，再至本系網站登錄「甄試基本資料表」</p> <ol style="list-style-type: none"> <li>1、學術成就：包含自傳(含個人簡介、讀書計畫、生涯規畫等共兩頁A4為限)、大學歷年成績單、學業成績總名次證明、已發表或參與之學術研究報告(請擇優上傳乙份)</li> <li>2、外語能力(托福成績、多益及其他外語能力證明)</li> <li>3、社會服務(社區服務工作證明，如義工、志工等)</li> <li>4、課外活動(社區經驗、領導能力等證明)</li> <li>5、特殊成就(競賽成果等證明)</li> </ol> <p>※一般生 【除初審特優逕行錄取者外，依初審成績順序至多通知甄試名額3倍之考生參加複試】</p> <p>二、複試</p> <ol style="list-style-type: none"> <li>1.面試(佔 50%)</li> </ol> <p>中、英文面試</p>
總成績計算方式	<p>◎ 初審成績特優者：依初審成績逕行錄取。</p> <p>◎ 其他考生總成績：初審成績*50%+複試成績*50%。 (各單項成績滿分均為100分)</p>
	<p>◎ 初審成績特優者，逕行錄取，名額上限為甄試名額二分之一(含)。</p> <p>◎ 參加面試考生：比較總成績錄取；總成績相同時，依【複試成績】成績高低順序錄取。</p>
甄試日期	尚未訂定
甄試費用	初審1000元，通過初審參加複試者再繳交複試費500元

附註	報考本項考試不需準備推薦函。
系所聯絡資訊	<p>※電話：(07)525-2000轉4605</p> <p>※Email：college@mail.nsysu.edu.tw</p> <p>※網址：http://www.bm.nsysu.edu.tw</p>

附件：[甄試基本資料表](#)

國立中山大學企業管理學系碩士甲班  
甄試基本資料表

姓 名		在校學業成績總名次	名 次 _____
身分證字號			該班(系)總人數
畢業學校	大學(學院)	學系	年 月畢業
若有報考其他學校甄試者，請列舉：			
1. _____ 2. _____ 3. _____ 4. _____ 5. _____			
一、學術成就	1 自傳、大學歷年成績單、學業成績總名次證明 2 已發表或參與之學術研究報告(至多列舉三項，擇優上傳乙份) (a) (b) (c)		
二、外語能力	1 2 3		
三、社區服務	1 2 3		
四、課外活動	1 2 3		
五、特殊成就	1 2 3		
備註	1. 以上各項之證明文件請至本校報名系統上傳(第二至五項非必需，各項至多列舉並上傳三項證明文件)，本表僅需條列說明，如有填寫不實，則依相關規定辦理。 2. 本表請於碩士班甄試報名期間至本系網站登錄，網址： <a href="http://www.bm.nsysu.edu.tw">http://www.bm.nsysu.edu.tw</a> 。 3. 不用推薦函。		

碩士班別	企業管理學系企業管理碩士班乙班
報考資格	<p>◎ 凡國內經教育部立案之各公私立大學校院或符合教育部採認規定之國外大學校院畢業，取得學士學位或學士班應屆畢業生；或具有入學大學碩士班同等學力。</p> <p>◎ 本系所不招收入學大學碩士班同等學力第七條「專業領域表現具卓越成就者」。</p> <p>◎ 除須具有前述報考資格外，尚須具有四年以上畢業年資，前述「四年以上畢業年資」，係自取得一般研究生報考資格後起算，計算至入學年度註冊月最後一日止。</p>

甄試組別／名額	(無分組) 一般生 14 名
甄試項目	<p>一、初審(佔 50%)</p> <p>請將下列資料依序上傳(第2至5項非必需，各項至多上傳三項證明)，再至本系網站登錄「甄試基本資料表」</p> <ol style="list-style-type: none"> <li>1、工作簡述：包含自傳(含個人簡介、生涯規畫等共兩頁A4為限)、公司、產業別、職位</li> <li>2、外語能力(托福成績、多益及其他外語能力證明)</li> <li>3、社會服務(服務證明，如義工、志工等)</li> <li>4、證照或進修證明</li> <li>5、特殊成就(工作、獲獎等證明)</li> </ol> <p>※一般生 【依初審成績順序至多通知甄試名額2倍之考生參加複試】</p> <p>二、複試</p> <ol style="list-style-type: none"> <li>1.面試(佔 50%)</li> </ol>
總成績計算方式	<p>◎ 初審成績*50%+複試成績*50%。</p> <p>(各單項成績滿分均為100分)</p> <p>◎ 比較總成績錄取；總成績相同時，依【複試成績】成績高低順序錄取。</p>
甄試日期	尚未訂定
甄試費用	初審1000元，通過初審參加複試者再繳交複試費500元

附註	<p>報考本項考試不需準備推薦函</p> <p>※本系所不受理錄取生提前入學申請</p>
系所聯絡資訊	<p>※電話：(07)525-2000轉4605</p> <p>※Email：college@mail.nsysu.edu.tw</p> <p>※網址：http://www.bm.nsysu.edu.tw</p>

附件：[甄試基本資料表](#)

國立中山大學企業管理學系碩士乙班  
甄試基本資料表

姓 名			
身分證字號			
畢業學校	大學(學院)	學系	年 月畢業
一、 工作簡述	1 自傳 2 公司 3 產業別 4 職位		
二、 外語能力	1 2 3		
三、 社會服務	1 2 3		
四、 證照 、 進修	1 2 3		
五、 特殊成就	1 2 3		
備註	1.以上各項之證明文件請至本校報名系統上傳(第二至五項非必需,各項至多列舉並上傳三項證明文件),本表僅需條列說明,如有填寫不實,則依相關規定辦理。 2.本表請於碩士班甄試報名期間至本系網站登錄,網址: <a href="http://www.bm.nsysu.edu.tw">http://www.bm.nsysu.edu.tw</a> 。 3.不用推薦函。		

碩士班別	企業管理學系醫務管理碩士班
報考資格	<p>◎ 凡國內經教育部立案之各公立大學校院或符合教育部採認規定之國外大學校院畢業，取得學士學位或學士班應屆畢業生；或具有入學大學碩士班同等學力。</p> <p>◎ 本系所不招收入學大學碩士班同等學力第七條「專業領域表現具卓越成就者」。</p> <p>◎ 報考在職進修考生：除須具有大學或大學同等學力報考資格外，尚須在公私立機構服務三年以上，現仍在職並取得在職服務機構報考證明書（服役期間列入服務年資計算）；前述「在公私立機構服務三年以上」，係自取得一般研究生報考資格後起算，計算至入學年度註冊月最後一日止，不限定在同一機構。</p>

甄試組別／名額	(無分組) 一般生 5 名 在職生 5 名
甄試項目	<p>一、初審(佔 50%)</p> <p>請將下列資料依序上傳，再至本系網站登錄「甄試基本資料表」，推薦信請列印專用信封袋面寄繳：</p> <ol style="list-style-type: none"> <li>1、大學歷年成績單(含學業成績總名次證明)</li> <li>2、履歷表及自傳(含讀書計畫書，三頁為限)</li> <li>3、學術成果(如期刊會議發表、進修課程等)</li> <li>4、外語能力(托福成績、多益及其他外語能力證明)</li> <li>5、其他有助於審查之資料(特殊表現相關證明文件)</li> <li>6、(寄繳)彌封推薦信二封</li> </ol> <p>※一般生 【依初審成績順序至多通知前15名之考生參加複試】</p> <p>※在職生 【依初審成績順序至多通知前15名之考生參加複試】</p> <p>二、複試</p> <ol style="list-style-type: none"> <li>1.面試(佔 50%)</li> </ol>
總成績計算方式	<p>◎ 初審成績*50%+複試成績*50%。 (各單項成績滿分均為100分)</p> <p>◎ 比較總成績錄取；總成績相同時，依【複試成績】成績高低順序錄取。</p>
甄試日期	尚未訂定
甄試費用	初審1000元，通過初審參加複試者再繳交複試費500元

附註	<p>1.修業期間需參加本校國際交換學生計畫、修習本系開設之國際參訪課程或發表論文(三擇一)。</p> <p>2.修業期間須通過本班之語言能力規定。</p> <p>※本系所不受理錄取生提前入學申請</p>
系所聯絡資訊	<p>※電話：(07)5252000轉4605</p> <p>※Email：college@mail.nsysu.edu.tw</p> <p>※網址：http://www.bm.nsysu.edu.tw</p>

附件：[甄試基本資料表](#)

# 國立中山大學企業管理學系醫務管理碩士班 甄試基本資料表

## 壹、個人基本資料：

姓 名	
大專(含以上學歷)	學校： _____ 科系： _____
個人傑出事項 (含曾獲得之榮譽、證照、考試資格等，請擇優最多填寫三項)	1. _____
	2. _____
	3. _____
外語表現(托福/多益等英文檢定成績)	

## 貳、工作/工讀/實習 經驗

機構名稱及部門：	
職 位：	年 資：
主要工作簡述(請在 50 字以內扼要簡述)：	

## 參、學術成果

出版刊物	1. _____
	2. _____
曾出席國際會議	1. _____
	2. _____
其他進修課程：	

## 肆、社會服務及課外活動：(請在 50 字以內扼要簡述)

1.	
2.	

※請將證明文件依序至教務處報名系統掃描上傳，資料若經查發現不實，則依相關規定辦理。

碩士班別	資訊管理學系碩士班
報考資格	凡國內經教育部立案之各公私立大學校院或符合教育部採認規定之國外大學校院畢業，取得學士學位或學士班應屆畢業生；或具有入學大學碩士班同等學力。 本系所不招收入學大學碩士班同等學力第七條「專業領域表現具卓越成就者」。

甄試組別／名額	(無分組) 一般生 30 名
甄試項目	<p>一、初審(佔 50%)</p> <p>請先至本校報名系統完成報名登錄程序後，再至本系網頁登錄「初審基本資料表」並上傳相關資料，網址<a href="http://www.mis.nsysu.edu.tw">http://www.mis.nsysu.edu.tw</a>。本系線上審查資料包含：</p> <ol style="list-style-type: none"> <li>1、大學歷年成績單(同等學力者以最高學歷歷年成績單代替)</li> <li>2、學業成績系排名證明</li> <li>3、讀書計畫書(不超過三頁)</li> <li>4、研究成果(如學期報告、研究計畫等)</li> <li>5、履歷表</li> <li>6、自傳</li> <li>7、外語能力相關證明(無則免上傳)</li> <li>8、特殊表現相關證明文件(無則免上傳)</li> <li>9、彌封推薦信二封(推薦信請列印專用信封袋面寄繳)</li> </ol> <p>※一般生 【除初審特優逕行錄取者外，依初審成績順序通知80分以上之考生參加複試】</p> <p>二、複試</p> <ol style="list-style-type: none"> <li>1.面試(佔 50%)</li> </ol>
總成績計算方式	<p>◎ 初審成績特優者：依初審成績逕行錄取。</p> <p>◎ 其他考生總成績：初審成績*50%+複試成績*50%。 (各單項成績滿分均為100分)</p> <p>◎ 初審成績特優者，逕行錄取，名額上限為甄試名額二分之一(含)。</p> <p>◎ 參加面試考生：比較總成績錄取；總成績相同時，依【複試成績】成績高低順序錄取。</p> <p>◎ 審查由學系組成甄試委員會按各項資料計總。</p>
甄試日期	108年11月01日(星期五)
甄試費用	初審1000元，通過初審參加複試者再繳交複試費500元

附註	須通過本所之語文能力規定，方可畢業。
系所聯絡資訊	<p>※電話：(07)5252000轉4701</p> <p>※Email：mis@mail.nsysu.edu.tw</p> <p>※網址：http://www.mis.nsysu.edu.tw/</p>



碩士班別	財務管理學系碩士班
報考資格	凡國內經教育部立案之各公私立大學校院或符合教育部採認規定之國外大學校院畢業，取得學士學位或學士班應屆畢業生；或具有入學大學碩士班同等學力。 本系所不招收入學大學碩士班同等學力第七條「專業領域表現具卓越成就者」。

甄試組別／名額	(無分組) 一般生 21 名
甄試項目	一、初審(佔40%) 請將下列資料依序上傳 1、備審基本資料表(請依本系附表格式) 2、大學歷年成績單(需含學業成績總名次證明；同等學力者以最高學歷歷年成績單代替) 3、研究成果(如學期報告、研究計畫等) 4、其他有助審查之相關資料 ※一般生 【依初審成績順序至多通知甄試名額2倍之考生參加複試】 二、複試 1.面試(佔60%)
總成績計算方式	◎ 初審成績*40%+複試成績*60%。 (各單項成績滿分均為100分) ◎ 比較總成績錄取；總成績相同時，依【複試成績】成績高低順序錄取。
甄試日期	尚未訂定
甄試費用	初審1000元，通過初審參加複試者再繳交複試費500元

附註	1.大學未修經濟學、統計學、財務管理者，若經錄取，需通過能力筆試，未通過者，需補修上述課程。 2.修業期間須通過本所認定語文能力標準者，方可畢業。 ※本系所不受理錄取生提前入學申請
系所聯絡資訊	※電話：(07)5252000轉4805 ※Email：tcl@cm.nsysu.edu.tw ※網址：http://www.finance.nsysu.edu.tw/

附件：[備審基本資料表](#)

國立中山大學財務管理學系碩士班甄試「備審基本資料表」

姓名		緊急聯絡人		插入照片
電話		電話		
畢(肄)業學校	學校： 學系：	<input type="checkbox"/> 畢業 <input type="checkbox"/> 肄業 <input type="checkbox"/> 應屆畢業	該班名次： 該班、系或學程總人數： 排名百分比：	
個人簡歷(或自傳)	(限300字內)			
語文能力	(TOEIC、TOEFL、全民英檢或日文檢定…，至多列舉3項為限) 1. 2. 3.			
特殊表現	(如競賽成果、證照考試、科技部大專生研究計畫…等，至多列舉8項為限) 1. 2. 3. 4. 5. 6. 7. 8.			
上傳資料	1.本表 2.大學歷年成績單(需含學業成績總名次證明；同等學力者以最高學歷歷年成績單代替) 3.研究成果(如學期報告、研究計畫等) 4.其他有助審查之相關資料			
備註	本表需上傳至本校報名系統；備審資料上傳方式與時程，請參見簡章說明。備審文件紙本無須再寄。如有填寫不實依相關規定辦理。			

本表不得超過一頁

碩士班別	公共事務管理研究所碩士班
報考資格	凡國內經教育部立案之各公私立大學校院或符合教育部採認規定之國外大學校院畢業，取得學士學位或學士班應屆畢業生；或具有入學大學碩士班同等學力。 本系所不招收入學大學碩士班同等學力第七條「專業領域表現具卓越成就者」。

甄試組別／名額	(無分組) 一般生 10 名
甄試項目	一、初審(書面審查)(佔50%) 請將下列資料依序上傳： 1、備審基本資料表(請依本所附件格式) 2、自傳(含個人簡介、讀書計畫、生涯規劃等共二頁A4為限) 3、大學歷年成績單(需含學業成績總名次證明；同等學力者以最高學歷歷年成績單代替) 4、其他有助審查之相關資料 ※一般生 【依初審成績順序至多通知前20名之考生參加複試】 二、複試 1.面試(佔50%)
總成績計算方式	◎ 初審(書面審查)成績*50%+複試成績*50%。 (各單項成績滿分均為100分) ◎ 比較總成績錄取；總成績相同時，依【複試成績】成績高低順序錄取。
甄試日期	108年11月01日(星期五)
甄試費用	初審1000元，通過初審參加複試者再繳交複試費500元

附註	1.修業期間須通過本所之語文能力規定，方可畢業。 2.碩士班學生均需參與本所安排之大陸短期進修課程。 3.不用推薦函。 ※本系所不受理錄取生提前入學申請
系所聯絡資訊	※電話：(07)5252000轉4901 ※Email：pam@mail.nsysu.edu.tw ※網址：http://pam.nsysu.edu.tw

附件：[備審基本資料表](#)

國立中山大學公共事務管理研究所碩士班甄試『備審基本資料表』

姓 名		出生年月日	民國 年 月 日
畢(肄)業學校	大學(學院)		學系 年 月畢業
學業成績	名次:	該班(系)人數:	排名百分比:
若有報考其他學校甄試者請列舉: 1. _____大學_____系所    2. _____大學_____系所 3. _____大學_____系所    4. _____大學_____系所			
一、 報考動機	(請在200字以內簡述)		
二、 課外活動 社團參與或	1. 2. 3.  至多擇優提供三項		
三、 語文能力	1. 2. 3.  至多擇優提供三項		
四、 工作經驗 志工或服務	1. 2. 3.  至多擇優提供三項		
五、 特殊表現	例如特殊才能、競賽成果等。 1. 2. 3.  至多擇優提供三項		
備 註	1. 以上二~五項並非必須，但如有具體表現每項至多列出三項，證明文件請至報名系統上傳於「其他有助審查之相關資料」，如有填寫不實則依相關規定辦理。 2. 本資料表亦可於碩士班甄試報名期間至本所網站下載，本所網址： <a href="http://pam.nsysu.edu.tw">http://pam.nsysu.edu.tw</a> 3. 不用推薦函。		

碩士班別	人力資源管理研究所碩士班
報考資格	<p>◎ 凡國內經教育部立案之各公私立大學校院或符合教育部採認規定之國外大學校院畢業，取得學士學位或學士班應屆畢業生；或具有入學大學碩士班同等學力。</p> <p>◎ 本系所不招收入學大學碩士班同等學力第七條「專業領域表現具卓越成就者」。</p> <p>◎ 報考(乙組)在職生：除須具大學或大學同等學力報考資格外，尚須在公私立機構服務一年以上，現仍在職，取得在職服務機構報考證明書(服兵役期間列入服務年資計算)；前述「在公私立機構服務一年以上」，係自取得一般研究生報考資格後起算，計算至入學年度註冊月最後一日止，不限在同一機構。</p>

甄試組別 ／名額	甲組 一般生 12 名
甄試 項目	<p>一、初審(佔 40%) 請將下列資料依序上傳，推薦信請列印專用信封袋面寄繳：</p> <ol style="list-style-type: none"> <li>1、大學歷年成績單(需含學業成績總名次證明；同等學力者以最高學歷歷年成績單代替)</li> <li>2、研究計畫書</li> <li>3、自傳</li> <li>4、其他有助審查之資料(如托福成績)</li> <li>5、(寄繳)彌封推薦信二封</li> </ol> <p>※一般生 【依初審成績順序至多通知前30名之考生參加複試】</p> <p>二、複試</p> <ol style="list-style-type: none"> <li>1.面試(佔 60%) 語言以英語為主</li> </ol>
總成績 計算方式	<p>◎ 初審成績*40%+複試成績*60%。 (各單項成績滿分均為100分)</p> <p>◎ 比較總成績錄取；總成績相同時，依【複試成績】成績高低順序錄取。</p> <p>◎ 各單項成績滿分均為100分</p>
甄試 日期	108年11月01日(星期五)
甄試 費用	初審1000元，通過初審參加複試者再繳交複試費500元

甄試組別 ／名額	乙組 在職生 3 名
甄試 項目	<p>一、初審（佔 40%） 請將下列資料依序上傳，推薦信請列印專用信封袋面寄繳：</p> <p>1、資料審核表(見本所附件) 2、其他有助審查之相關資料(1)相關工作經驗年資(2)推廣教育證明(含成績單)(3)其他：如專業資格證書、相關著作或曾獲得各種績優獎項…等 3、(寄繳)彌封推薦信二封</p> <p>※在職生 【依初審成績順序至多通知前10名之考生參加複試】</p> <p>二、複試 1.面試（佔 60%）</p>
總成績 計算方式	◎ 初審成績*40%+複試成績*60%。 （各單項成績滿分均為100分）
	◎ 比較總成績錄取；總成績相同時，依【複試成績】成績高低順序錄取。 ◎ 各單項成績滿分均為100分
甄試 日期	108年11月01日(星期五)
甄試 費用	初審1000元，通過初審參加複試者再繳交複試費500元

附註	<p>1.修業期間須通過本所之語言能力規定。 2.甲組一般生於修業期間應出國進修一學期及駐廠專案實習二個月。 ※本系所不受理錄取生提前入學申請</p>
系所聯絡 資訊	<p>※電話：(07)5252000轉4920~4922 ※Email：hrm@cm.nsysu.edu.tw ※網址：http://hrm.nsysu.edu.tw/</p>

附件：[資料審核表](#)

國立中山大學人力資源管理研究所碩士班甄試(乙組在職生)  
資料審核表

基本資料	姓 名		出 生 年 月 日	年 月 日
	聯 絡 方 式 及 電 話	地址： 電話：(公) (宅)		
	緊急聯絡人	姓名： 電話：		
	畢 業 學 校 (大專以上)	1.學校：	科系：	學位：
2.學校：		科系：	學位：	
3.學校：		科系：	學位：	
現任職機構基本資料	機 構 名 稱			
	主要服務項目 (或主力產品)	年 預 算 額 (或年營業額)		
	員 工 人 數	職 位 下 管 理 員 工 數		
	任 職 部 門	職 位		
	現 職 年 資	自民國 年 月 日至民國 年 月 日共計 年 月		
曾任職機構	機 構 名 稱	職 位		
	任 職 期 間	自民國 年 月 日至民國 年 月 日共計 年 月		
	機 構 名 稱	職 位		
	任 職 期 間	自民國 年 月 日至民國 年 月 日共計 年 月		
	機 構 名 稱	職 位		
	任 職 期 間	自民國 年 月 日至民國 年 月 日共計 年 月		
	機 構 名 稱	職 位		
任 職 期 間	自民國 年 月 日至民國 年 月 日共計 年 月			

《接續本表第2頁填寫》

個人傑出事項	<p>【含曾獲得之榮譽、證照、考試資格、考績等，曾參加本校推廣教育班者，得檢附證明書(含成績單) 並得檢附專業資格證書】請擇優至多填寫五項。</p> <p>1 .</p> <p>2 .</p> <p>3 .</p> <p>4 .</p> <p>5 .</p>
進修計劃	<p>(請在200字以內扼要簡述)</p>

※填妥後存成pdf檔至報名系統上傳



碩士班別	行銷傳播管理研究所碩士班
報考資格	凡國內經教育部立案之各公私立大學校院或符合教育部採認規定之國外大學校院畢業，取得學士學位或學士班應屆畢業生；或具有入學大學碩士班同等學力。 本系所不招收入學大學碩士班同等學力第七條「專業領域表現具卓越成就者」。

甄試組別／名額	甲組（傳播組） 一般生 5 名
甄試項目	<p>一、初審（佔 60%） 請將下列資料依序上傳，推薦信請列印專用信封袋面寄繳：</p> <ol style="list-style-type: none"> <li>1、備審基本資料表(請依本所附表格式)</li> <li>2、大學歷年成績單(需含學業成績總名次證明；同等學力者以最高學歷歷年成績單代替)</li> <li>3、讀書計畫書(一千五百字以內)</li> <li>4、自傳(五百字以內)</li> <li>5、特殊表現及其他有助審查之相關資料</li> <li>6、(寄繳)彌封推薦信二封</li> </ol> <p>※一般生 【依初審成績順序至多通知前10名之考生參加複試】</p> <p>二、複試 1.面試（佔 40%）</p>
總成績計算方式	◎ 初審成績*60%+複試成績*40%。 （各單項成績滿分均為100分）
	◎ 比較總成績錄取；總成績相同時，依【複試成績】成績高低順序錄取。
甄試日期	尚未訂定
甄試費用	初審1000元，通過初審參加複試者再繳交複試費500元

甄試組別 ／名額	乙組（行銷組） 一般生 6 名
甄試 項目	<p>一、初審（佔 60%） 請將下列資料依序上傳，推薦信請列印專用信封袋面寄繳：</p> <ol style="list-style-type: none"> <li>1、備審基本資料表(請依本所附表格式)</li> <li>2、大學歷年成績單(需含學業成績總名次證明；同等學力者以最高學歷歷年成績單代替)</li> <li>3、讀書計畫書(一千五百字以內)</li> <li>4、自傳(五百字以內)</li> <li>5、特殊表現及其他有助審查之相關資料</li> <li>6、(寄繳)彌封推薦信二封</li> </ol> <p>※一般生 【依初審成績順序至多通知前12名之考生參加複試】</p> <p>二、複試 1.面試（佔 40%）</p>
總成績 計算方式	◎ 初審成績*60%+複試成績*40%。 （各單項成績滿分均為100分）
	◎ 比較總成績錄取；總成績相同時，依【複試成績】成績高低順序錄取。
甄試 日期	尚未訂定
甄試 費用	初審1000元，通過初審參加複試者再繳交複試費500元
附註	<p>須通過本所之語文能力規定，方可畢業。詳細規定請參見本所網頁。</p> <p>※本系所不受理錄取生提前入學申請</p>
系所聯絡 資訊	<p>※電話：(07)5252000轉4951</p> <p>※Email：mmazaa@mail.nsysu.edu.tw</p> <p>※網址：http://imc.nsysu.edu.tw/</p>

附件：[109碩甄-備審資料表](#)

國立中山大學 109 學年度行銷傳播管理研究所碩士班甄試  
「備審基本資料表」

姓名		在校學業 成績總名 次	該班名次：	插入照片
身分證 字號			該班或系總人數： 排名百分比：	
畢(肄)業 學校	學校： 學系：	<input type="checkbox"/> 畢業 <input type="checkbox"/> 肄業 <input type="checkbox"/> 應屆畢業生		
個人簡歷	(限300字內)			
語文能力	(至多列舉 3 項為限) 1. 2. 3.			
特殊表現	(如競賽成果、證照考試、科技部大專生研究計畫…等，至多列舉 8 項為限) 1. 2. 3. 4. 5. 6. 7. 8.			
推薦信 推薦人	1.推薦人：	現職：	職稱：	
	2.推薦人：	現職：	職稱：	
上傳 資料	1.本表 2.大學歷年成績單(需含學業成績總名次證明；同等學力者以最高學歷歷年成績單代替) 3.讀書計畫書(一千五百字以內) 4.自傳(五百字以內) 5.特殊表現及其他有助審查之相關資料			
備註	1.彌封推薦信之郵寄方式、檔案上傳方式與時程，請參見簡章說明。備審文件紙本無須再寄。如有填寫不實，將依相關規定辦理。 2.本所網址： <a href="http://imc.nsysu.edu.tw">http://imc.nsysu.edu.tw</a>			

碩士班別	國際經營管理碩士學程
報考資格	<p>◎ 凡國內經教育部立案之各公立大學校院或符合教育部採認規定之國外大學校院畢業，取得學士學位或學士班應屆畢業生；或具有入學大學碩士班同等學力。</p> <p>◎ 本系所不招收入學大學碩士班同等學力第七條「專業領域表現具卓越成就者」。</p> <p>◎ 具上述資格者，具工作經驗尤佳。前述之「工作經驗」，依服務年資證明所載日期計算，不限定在同一機構，並取得服務年資證明(服兵役期間列入服務年資計算)，現職年資計算至入學年度註冊月最後一日為止。</p>

甄試組別／名額	(無分組) 一般生 19 名
甄試項目	<p>一、初審(佔40%) 請將下列資料依序上傳，推薦信請列印專用信封袋面寄繳：</p> <ol style="list-style-type: none"> <li>1、個人履歷</li> <li>2、最高學歷歷年成績單</li> <li>3、其他有助審查之資料(工作名片、工作經歷證明、曾參加之進修或相關訓練證明、專業證照證明、著作或曾獲得各種績優獎項、語文證明文件如：TOEFL、IELTS、TOEIC、GMAT等)</li> <li>4、(寄繳)推薦信2封</li> </ol> <p>※一般生 【依初審成績順序至多通知甄試名額3倍之考生參加複試】</p> <p>二、複試</p> <ol style="list-style-type: none"> <li>1.面試(佔60%) 中、英文面試各一場</li> </ol>
總成績計算方式	<p>◎ 初審成績*40%+複試成績*60%。 (各單項成績滿分均為100分)</p> <p>◎ 比較總成績錄取；總成績相同時，依【複試成績】成績高低順序錄取。</p>
甄試日期	108年11月02日(星期六)
甄試費用	初審1000元，通過初審參加複試者再繳交複試費500元

附註	<p>1.本學程不開放辦理學分抵免，所有課程皆為英語授課。</p> <p>2.參加本學程之學生須參加海外交換至少一學期(若具半年以上國外大學或以上之求學經歷可抵免海外交換)。</p> <p>※本系所不受理錄取生提前入學申請</p>
系所聯絡資訊	<p>※電話：07-5252000分機4506</p> <p>※Email：ibmba@cm.nsysu.edu.tw</p> <p>※網址：https://www.ibmba-nsysu.com/</p>

《109學年度碩士班甄試》

碩士班別	海洋生物科技暨資源學系碩士班
報考資格	凡國內經教育部立案之各公私立大學校院或符合教育部採認規定之國外大學校院畢業，取得學士學位或學士班應屆畢業生；或具有入學大學碩士班同等學力。 本系所不招收入學大學碩士班同等學力第七條「專業領域表現具卓越成就者」。
甄試組別／名額	甲組（分子生物及生理組） 一般生 6 名
甄試項目	一、 審查（佔 50%） 請上傳下列資料，推薦信請列印專用信封袋面寄繳： 1、初審基本資料表(依本系附表格式) 2、(寄繳)彌封推薦信二至三封(推薦信內須附上推薦人聯絡電話及地址) 二、 面試（佔 50%）
總成績計算方式	◎ 初審成績特優者：依初審成績逕行錄取。 ◎ 其他考生總成績：審查成績*50%+面試成績*50%。 （各單項成績滿分均為100分）
	◎ 初審成績特優者，逕行錄取，名額上限為不超過2名。 ◎ 參加面試考生：總成績達70分者，比較總成績錄取；總成績相同時，依【面試】成績高低順序錄取。
甄試日期	108年11月01日(星期五)
甄試費用	1500元

甄試組別 ／名額	乙組（海洋資源組） 一般生 5 名
甄試 項目	一、 審查（佔 50%） 請上傳下列資料，推薦信請列印專用信封袋面寄繳： 1、初審基本資料表(依本系附表格式) 2、(寄繳)彌封推薦信二至三封(推薦信內須附上推薦人聯絡電話及地址) 二、 面試（佔 50%）
總成績 計算方式	◎ 初審成績特優者：依初審成績逕行錄取。 ◎ 其他考生總成績：審查成績*50%+面試成績*50%。 （各單項成績滿分均為100分）
	◎ 初審成績特優者，逕行錄取，名額上限為不超過2名。 ◎ 參加面試考生：總成績達70分者，比較總成績錄取；總成績相同時，依【面試】成績高低順序錄取。
甄試 日期	108年11月01日(星期五)
甄試 費用	1500元

甄試組別 ／名額	丙組（海洋化學及天然藥物組） 一般生 6 名
甄試 項目	一、 審查（佔 50%） 請上傳下列資料，推薦信請列印專用信封袋面寄繳： 1、初審基本資料表(依本系附表格式) 2、(寄繳)彌封推薦信二至三封(推薦信內須附上推薦人聯絡電話及地址) 二、 面試（佔 50%）
總成績 計算方式	◎ 初審成績特優者：依初審成績逕行錄取。 ◎ 其他考生總成績：審查成績*50%+面試成績*50%。 （各單項成績滿分均為100分）
	◎ 初審成績特優者，逕行錄取，名額上限為不超過2名。 ◎ 參加面試考生：總成績達70分者，比較總成績錄取；總成績相同時，依【面試】成績高低順序錄取。
甄試 日期	108年11月01日(星期五)
甄試 費用	1500元

附註	◎初審結束後，將於系網頁公告參加面試考生時間排定資訊，初審成績特優逕行錄取名單請至教務處網頁查詢。 ◎甄試錄取遞補報到後，如仍有缺額，由考試入學錄取之備取生遞補。
系所聯絡 資訊	※電話：(07)5252000轉5020 ※Email：mrrsaa@mail.nsysu.edu.tw ※網址：http://mbr.nsysu.edu.tw

附件：碩士班甄試初審基本資料表

國立中山大學 海洋生物科技暨資源學系 碩士班

甄試入學招生初審基本資料表

姓 名		在校學業成績 總名次	名 次
身分證字號			該班(系)總人數
畢業學校	大學(學院)	學系	年 月畢業
若有報考其他學校甄試者，請列舉： 1. _____ 2. _____ 3. _____ 4. _____ 5. _____.			
一、中文讀書計畫	(限500字內)		
二、學術成就	1 歷年研究相關經歷(限500字內) 2 大學歷年成績單(需含學業成績總名次證明；同等學力者以最高學歷歷年成績單代替)		
三、外語能力	至多擇優提供三項語言檢定證明		
四、社團參與及義工經驗	至多擇優各提供三項，各限200字		
五、特殊表現	至多擇優提供三項，限200字		
備註	1. 連同所需附文件一併上傳。 2. 備審資料除中文讀書計畫外，其餘四項請條列式述明具體事實，上傳相關證明文件。以英語檢定考試成績送審者，若該考試訂有通過標準，請上傳該標準。(如有填寫不實則依相關規定辦理) 3. 面試當天需攜帶甄試資格審核通知單、身分證件正本(身分證、有效期限內之護照、附加照片之健保卡或駕照正本)及上述證明文件正本備查。 4. 本系網址： <a href="http://mbr.nsysu.edu.tw">http://mbr.nsysu.edu.tw</a> ，聯絡電話：(07)5252000 轉 5020		



碩士班別	海下科技研究所碩士班
報考資格	凡國內經教育部立案之各公私立大學校院或符合教育部採認規定之國外大學校院畢業，取得學士學位或學士班應屆畢業生；或具有入學大學碩士班同等學力。 本系所不招收入學大學碩士班同等學力第七條「專業領域表現具卓越成就者」。

甄試組別／名額	(無分組) 一般生 5 名
甄試項目	<p>一、初審(佔 60%) 請將下列資料依序上傳，推薦信請列印專用信封袋面寄繳：</p> <ol style="list-style-type: none"> <li>1、初審基本資料表(請依本所附件格式填寫)</li> <li>2、其他有助於審查之資料</li> <li>3、(寄繳)彌封推薦信二封(須附上推薦人連絡電話及地址)</li> </ol> <p>※一般生 【依初審成績順序至多通知甄試名額3倍之考生參加複試】</p> <p>二、複試</p> <ol style="list-style-type: none"> <li>1.面試(佔 40%) 請於面試時，出示相關證明文件正本。</li> </ol>
總成績計算方式	<p>◎ 初審成績*60%+複試成績*40%。 (各單項成績滿分均為100分)</p> <p>◎ 比較總成績錄取；總成績相同時，依【複試成績】成績高低順序錄取。</p>
甄試日期	108年11月02日(星期六)
甄試費用	初審1000元，通過初審參加複試者再繳交複試費500元

附註	<ol style="list-style-type: none"> <li>1.初審結束後，將於本所網頁公布通過初審參加面試考生名單。</li> <li>2.經甄試錄取本所之本校大學部畢業生，本所提供入學獎學金3名，每名1萬元。(詳情請上本所網頁查詢)</li> </ol>
系所聯絡資訊	<p>※電話：(07)5252000轉5271</p> <p>※Email：iutmaa@mail.nsysu.edu.tw</p> <p>※網址：https://iut.nsysu.edu.tw</p>

附件：[初審基本資料表](#)

## 國立中山大學海下科技研究所碩士班甄試入學招生初審基本資料表

姓 名		在校學業成績	名 次
身分證字號		總 名次	該班(系)總人數
畢業學校	大學(學院)	學系	年 月畢業
若有報考其他學校甄試者，請列舉：			
1. _____ 2. _____ 3. _____ 4. _____ 5. _____			
一、 學 術 成 就	1. 履歷自傳(含個人簡介、讀書計畫、生涯規畫等) 2. 大學歷年成績單(需含學業成績總名次證明；同等學力者以最高學歷歷年成績單代替) 3. 已發表或參與之學術研究報告(至多列舉三項；請擇優附上乙份研究報告) (a) (b) (c)		
二、 外 語 能 力	請檢附語文能力證明(如托福、GRE、GMAT、全民英檢或類似測驗結果) 1. 2. 3.		
三、 課 外 活 動	1. 2. 3.		
四、 特 殊 成 就	1. 2. 3.		
備 註	1. 以上二至四項非必需，但如有具體表現每項擇優列出三項，並至報名系統上傳證明文件於「其他有助審查之資料」欄位。如有不實則依相關規定辦理。 2. 備審資料表及所需附件請存成 pdf 檔，並上傳至報名系統。 3. 系所聯絡資訊：07-5252000 轉 5271		

碩士班別	海洋科學系碩士班
報考資格	<p>◎ 凡國內經教育部立案之各公私立大學校院或符合教育部採認規定之國外大學校院畢業，取得學士學位或學士班應屆畢業生；或具有入學大學碩士班同等學力。</p> <p>◎ 本系所不招收入學大學碩士班同等學力第七條「專業領域表現具卓越成就者」。</p> <p>◎ 報考在職進修考生：除須具有一般研究生報考資格外，尚須在公私立機構服務二年以上，現仍在職並取得在職服務機構報考證明書（服兵役期間不列入服務年資計算）；前述「在公私立機構服務二年以上」，係自取得一般研究生報考資格後起算，計算至入學年度註冊月最後一日止，不限定在同一機構。</p>
甄試組別／名額	甲組（海洋生物組） 一般生 5 名 在職生 2 名
甄試項目	<p>一、初審（佔 40%） 請將下列資料依序上傳，推薦信請列印專用信封袋面寄繳：</p> <ol style="list-style-type: none"> <li>1、初審基本資料表(請依本系附表格式)</li> <li>2、自傳(含個人簡介及進修規劃等共A4兩頁為限)</li> <li>3、大學歷年成績單(需含學業成績總名次證明；同等學力者以最高學歷歷年成績單代替)</li> <li>4、已發表或參與之學術研究報告</li> <li>5、其他有助審查之相關資料</li> <li>6、(寄繳)彌封推薦信二封(推薦信內須附上推薦人聯絡電話及地址)</li> </ol> <p>※一般生 【除初審特優逕行錄取者外，依初審成績順序通知70分以上之考生參加複試】</p> <p>※在職生 【除初審特優逕行錄取者外，依初審成績順序通知70分以上之考生參加複試】</p> <p>二、複試</p> <ol style="list-style-type: none"> <li>1.面試（佔 60%） （含英文能力測驗）</li> </ol>
總成績計算方式	<p>◎ 初審成績特優者：依初審成績逕行錄取。</p> <p>◎ 其他考生總成績：初審成績*40%+複試成績*60%。 （各單項成績滿分均為100分）</p>
	<p>◎ 初審成績特優者，逕行錄取，名額上限為甄試名額二分之一（含）</p> <p>◎ 參加面試考生：比較總成績錄取；總成績相同時，依【複試成績】成績高低順序錄取。</p>
甄試日期	108年11月01日(星期五)
甄試費用	初審1000元，通過初審參加複試者再繳交複試費500元

甄試組別 ／名額	乙組（海洋物理、地質、化學組） 一般生 10 名 在職生 1 名
甄試 項目	<p>一、初審（佔 50%） 請將下列資料依序上傳，推薦信請列印專用信封袋面寄繳：</p> <ol style="list-style-type: none"> <li>1、初審基本資料表(請依本系附表格式)</li> <li>2、自傳(含個人簡介及進修規劃等共A4兩頁為限)</li> <li>3、大學歷年成績單(需含學業成績總名次證明；同等學力者以最高學歷歷年成績單代替)</li> <li>4、已發表或參與之學術研究報告</li> <li>5、其他有助審查之相關資料</li> <li>6、(寄繳)彌封推薦信二封(推薦信內須附上推薦人聯絡電話及地址)</li> </ol> <p>※一般生 【除初審特優逕行錄取者外，依初審成績順序通知70分以上之考生參加複試】</p> <p>※在職生 【除初審特優逕行錄取者外，依初審成績順序通知70分以上之考生參加複試】</p> <p>二、複試 1.面試（佔 50%） （含英文能力測驗）</p>
總成績 計算方式	<p>◎ 初審成績特優者：依初審成績逕行錄取。</p> <p>◎ 其他考生總成績：初審成績*50%+複試成績*50%。 （各單項成績滿分均為100分）</p>
	<p>◎ 初審成績特優者，逕行錄取，名額上限為甄試名額二分之一（含）</p> <p>◎ 參加面試考生：面試達70分者，比較總成績錄取；總成績相同時，依【複試成績】成績高低順序錄取。</p>
甄試 日期	108年11月01日(星期五)
甄試 費用	初審1000元，通過初審參加複試者再繳交複試費500元
附註	<p>1.初審結束後將於本系網頁公佈參加面試考生名單，初審成績特優逕行錄取名單請至教務處網頁查詢。不再另行個別通知，請考生密切注意相關資訊。</p> <p>2.甄試入學組別-乙組包含海洋化學及地質組(乙組)與海洋物理組(丙組)，本項考試採合併招生方式進行，統一於乙組招生。</p>
系所聯絡 資訊	<p>※電話：(07)5252000轉5401</p> <p>※Email：mrseaa@mail.nsysu.edu.tw</p> <p>※網址：http://ocean.nsysu.edu.tw/bin/home.php</p>

附件：海科系初審基本資料表

# 國立中山大學海洋科學系碩士班

- 海洋生物組  
 海洋化學及地質組  
 海洋物理組

## 甄試入學招生初審基本資料表

姓 名		在 校 學 業 成 績 總 名 次	名 次 該班(系)總人數
身分證字號			
畢 業 學 校	大 學 ( 學 院 )	學 系	年 月 畢 業
若有報考本校其他系所或其他學校甄試者，請列舉： 1. _____ 2. _____ 3. _____ 4. _____ 5. _____ .....			
一、 學 業 表 現	1. 自傳(含個人簡介及進修規劃等共兩頁A4為限) 2. 大學歷年成績單(需含學業成績總名次證明；同等學力者以最高學歷歷年成績單代替) 3. 已發表或參與之學術研究報告(至多列舉三項；請擇優上傳乙份研究報告) (a) (b) (c)		
二、 外 語 能 力	1. 2. 3.		
三、 特 殊 成 就	1. 2. 3.		
四、 報 考 動 機	【請在 200 字以內扼要簡述】		
備 註	1. 本表僅供條列式說明，證明文件請存成 pdf 檔至報名系統分別上傳。二至三項每項至多列出三點，證明文件上傳至「其他有助審查之相關資料」欄位，填寫不實則依相關規定辦理。 2. 面試當天需攜帶甄試資格審核通知單、身分證件正本(身分證、有效期限內之護照、附加照片之健保卡或駕照正本)及證明文件正本備查。		

碩士班別	海洋生態與保育研究所碩士班
報考資格	<p>◎ 凡國內經教育部立案之各公私立大學校院或符合教育部採認規定之國外大學校院畢業，取得學士學位或學士班應屆畢業生；或具有入學大學碩士班同等學力。</p> <p>◎ 本系所不招收入學大學碩士班同等學力第七條「專業領域表現具卓越成就者」。</p> <p>◎ 報考在職生除須具一般生報考資格外，尚須在公私立機構服務二年以上，現仍在職並取得在職服務機構報考證明書（服兵役期間不列入服務年資計算）；前述「在公私立機構服務二年以上」，係自取得一般研究生報考資格後起算，計算至入學年度註冊月最後一日止，不限定在同一機構。</p>
甄試組別／名額	(無分組) 一般生 4 名 在職生 2 名
甄試項目	<p>一、初審(佔 40%) 請將下列資料依序上傳，推薦信請列印專用信封袋面寄繳：</p> <ol style="list-style-type: none"> <li>1、本班初審基本資料表</li> <li>2、自傳(含個人簡介及進修規劃等共A4兩頁為限)</li> <li>3、大學歷年成績單(需含學業成績總名次證明；同等學力者以最高學歷歷年成績單代替)</li> <li>4、已發表或參與之學術研究報告</li> <li>5、其他有助審查之相關資料</li> <li>6、(寄繳)彌封推薦信二封(推薦信內須附上推薦人聯絡電話及地址)</li> </ol> <p>※一般生 【除初審特優逕行錄取者外，依初審成績順序通知70分以上之考生參加複試】</p> <p>※在職生 【除初審特優逕行錄取者外，依初審成績順序通知70分以上之考生參加複試】</p> <p>二、複試 1.面試(佔 60%) 含英文能力測驗</p>
總成績計算方式	<p>◎ 初審成績特優者：依初審成績逕行錄取。</p> <p>◎ 其他考生總成績：初審成績*40%+複試成績*60%。 (各單項成績滿分均為100分)</p>
	<p>◎ 初審成績特優者，逕行錄取，名額上限為二分之一(含)</p> <p>◎ 參加面試考生：比較總成績錄取；總成績相同時，依【複試成績】成績高低順序錄取。</p>
甄試日期	108年11月01日(星期五)
甄試費用	初審1000元，通過初審參加複試者再繳交複試費500元

附註	初審結束後將於本系網頁公佈參加面試考生名單，初審成績特優逕行錄取名單請至教務處網頁查詢。不再另行個別通知，請考生密切注意相關資訊。
系所聯絡 資訊	※電話：(07)5252000轉5401 ※Email：kjgrace@mail.nsysu.edu.tw ※網址：https://marine.nsysu.edu.tw/ (本所網頁尚在申請建置中)

附件：初審基本資料表

# 國立中山大學海洋生態與保育研究所碩士班

## 甄試入學招生初審基本資料表

姓 名		在校學業成績總名次	名 次 _____
身分證字號			該班(系)總人數
畢業學校	大學(學院)	學系	年 月畢業
<p>若有報考本校其他系所或其他學校甄試者，請列舉：</p> <p>1. _____ 2. _____ 3. _____ 4. _____ 5. _____ .....</p>			
一、 學業表現	<p>1. 自傳(含個人簡介及進修規劃等共兩頁A4為限)</p> <p>2. 大學歷年成績單(需含學業成績總名次證明；同等學力者以最高學歷歷年成績單代替)</p> <p>3. 已發表或參與之學術研究報告(至多列舉三項；請擇優上傳乙份研究報告)</p> <p style="margin-left: 20px;">(a)</p> <p style="margin-left: 20px;">(b)</p> <p style="margin-left: 20px;">(c)</p>		
二、 外語能力	<p>1.</p> <p>2.</p> <p>3.</p>		
三、 特殊成就	<p>1.</p> <p>2.</p> <p>3.</p>		
四、 報考動機	<p><b>【請在 200 字以內扼要簡述】</b></p>		
備註	<p>1. 本表僅供條列式說明，證明文件請存成 pdf 檔至報名系統分別上傳。二至三項每項至多列出三點，證明文件上傳至「其他有助審查之相關資料」欄位，填寫不實則依相關規定辦理。</p> <p>2. 面試當天需攜帶甄試資格審核通知單、身分證件正本(身分證、有效期限內之護照、附加照片之健保卡或駕照正本)及證明文件正本備查。</p>		



碩士班別	海洋環境及工程學系碩士班
報考資格	<p>◎ 凡國內經教育部立案之各公私立大學校院或符合教育部採認規定之國外大學校院畢業，取得學士學位或學士班應屆畢業生；或具有入學大學碩士班同等學力。</p> <p>◎ 本系所不招收入學大學碩士班同等學力第七條「專業領域表現具卓越成就者」。</p> <p>◎ 報考在職進修考生:除具有一般研究生報考資格外，尚須在同一公私立機構服務二年以上，取得在職服務機構報考證明書(服兵役期間不列入服務年資計算);前述「在公私立機構服務二年以上」，係自取得一般研究生報考資格後起算，計算至入學年度註冊月最後一日止。</p>

甄試組別／名額	甲組（海洋及海岸工程組） 一般生 7 名
甄試項目	<p>一、初審（佔 50%） 請將下列資料存成pdf檔上傳，推薦信請列印專用信封袋面寄繳： 1、初審基本資料表(請依本系附件格式) 2、(寄繳)彌封推薦信二封（推薦信內需附上推薦人聯絡電話及地址） ※一般生 【除初審特優逕行錄取者外，依初審成績順序至多通知甄試名額2倍之考生參加複試】</p> <p>二、複試 1.面試（佔 50%）</p>
總成績計算方式	<p>◎ 初審成績特優者：依初審成績逕行錄取。</p> <p>◎ 其他考生總成績：初審成績*50%+複試成績*50%。 （各單項成績滿分均為100分）</p>
	<p>◎ 初審成績特優者，逕行錄取，名額上限為甄試名額二分之一</p> <p>◎ 參加面試考生：比較總成績錄取；總成績相同時，依【複試成績】成績高低順序錄取。</p>
甄試日期	108年10月26日(星期六)
甄試費用	初審1000元，通過初審參加複試者再繳交複試費500元

甄試組別 ／名額	乙組（海洋環境保育組） 一般生 5 名
甄試 項目	<p>一、 初審（佔 50%） 請將下列資料存成pdf檔上傳，推薦信請列印專用信封袋面寄繳： 1、初審基本資料表(請依本系附件格式) 2、(寄繳)彌封推薦信二封（推薦信內需附上推薦人聯絡電話及地址）     ※一般生 【除初審特優逕行錄取者外，依初審成績順序至多通知甄試名額2倍之考生參加複試】</p> <p>二、 複試 1.面試（佔 50%）</p>
總成績 計算方式	<p>◎ 初審成績特優者：依初審成績逕行錄取。 ◎ 其他考生總成績：初審成績*50%+複試成績*50%。     （各單項成績滿分均為100分）</p>
	<p>◎ 初審成績特優者，逕行錄取，名額上限為甄試名額二分之一 ◎ 參加面試考生：比較總成績錄取；總成績相同時，依【複試成績】成績高低順序錄取。</p>
甄試 日期	108年10月26日(星期六)
甄試 費用	初審1000元，通過初審參加複試者再繳交複試費500元

甄試組別 ／名額	丙組（海洋環境規劃管理及資訊組） 一般生 4 名
甄試 項目	<p>一、初審（佔 50%） 請將下列資料存成pdf檔上傳，推薦信請列印專用信封袋面寄繳： 1、初審基本資料表(請依本系附件格式) 2、(寄繳)彌封推薦信二封（推薦信內需附上推薦人聯絡電話及地址） ※一般生 【除初審特優逕行錄取者外，依初審成績順序至多通知甄試名額2倍之考生參加複試】</p> <p>二、複試 1.面試（佔 50%）</p>
總成績 計算方式	<p>◎ 初審成績特優者：依初審成績逕行錄取。 ◎ 其他考生總成績：初審成績*50%+複試成績*50%。 （各單項成績滿分均為100分）</p>
	<p>◎ 初審成績特優者，逕行錄取，名額上限為甄試名額二分之一 ◎ 參加面試考生：比較總成績錄取；總成績相同時，依【複試成績】成績高低順序錄取。</p>
甄試 日期	108年10月26日(星期六)
甄試 費用	初審1000元，通過初審參加複試者再繳交複試費500元

甄試組別 ／名額	丁組（在職組） 在職生 2 名
甄試 項目	<p>一、初審（佔 50%） 請將下列資料存成pdf檔上傳，推薦信請列印專用信封袋面寄繳：</p> <p>1、初審基本資料表(請依本系附件格式) 2、(寄繳)彌封推薦信二封（推薦信內需附上推薦人聯絡電話及地址）</p> <p>※在職生 【除初審特優逕行錄取者外，依初審成績順序至多通知甄試名額3倍之考生參加複試】</p> <p>二、複試 1.面試（佔 50%）</p>
總成績 計算方式	<p>◎ 初審成績特優者：依初審成績逕行錄取。</p> <p>◎ 其他考生總成績：初審成績*50%+複試成績*50%。 （各單項成績滿分均為100分）</p>
	<p>◎ 初審成績特優者，逕行錄取，名額上限為甄試名額二分之一</p> <p>◎ 參加面試考生：比較總成績錄取；總成績相同時，依【複試成績】成績高低順序錄取。</p>
甄試 日期	108年10月26日(星期六)
甄試 費用	初審1000元，通過初審參加複試者再繳交複試費500元

附註	初審結束後將於系網頁公佈參加面試考生名單，初審成績特優逕行錄取名單請至教務處網頁查詢。
系所聯絡 資訊	<p>※電話：(07)5252000轉5060</p> <p>※Email：lily1027@mail.nsysu.edu.tw</p> <p>※網址：http://maev.nsysu.edu.tw/</p>

附件：初審基本資料表

國立中山大學海洋環境及工程學系碩士班甄試入學招生初審基本資料表

姓名		在校學業成績總名次	名次 該班(系)總人數
身分證字號			
畢業學校	大學(學院)	學系	年 月畢業
若有報考其他學校甄試者，請列舉： 1. _____ 2. _____ 3. _____ 4. _____ 5. _____.			
一、學業表現	1 自傳(含個人簡介、讀書計畫、生涯規畫等共兩頁A4為限) 2 大學歷年成績單(需含學業成績總名次證明；同等學力者以最高學歷歷年成績單代替) 3 已發表或參與之學術研究報告(至多列舉三項；擇優上傳乙份研究報告) (a) (b) (c)		
二、報考動機	【請在200字內扼要簡述】		
三、外語能力	1 2 3		
四、課外活動	1 2 3		
備註	1.本資料表請連同所附文件一併上傳。 2.以上三、四項並非必需，每項至多列出三項並附上證明文件，如有填寫不實則依相關規定辦理。 3.面試當天需攜帶甄試資格審核通知單、身份證件(有效期限內之護照、附加照片之健保卡或駕照正本皆可)及上述證明文件正本備查。		

《109學年度碩士班甄試》

碩士班別	海洋環境及工程學系離岸風電海事工程碩士班
報考資格	凡國內經教育部立案之各公私立大學校院或符合教育部採認規定之國外大學校院畢業，取得學士學位或學士班應屆畢業生；或具有入學大學碩士班同等學力。 本系所不招收入學大學碩士班同等學力第七條「專業領域表現具卓越成就者」。

甄試組別／名額	(無分組) 一般生 4 名
甄試項目	<p>一、初審 (佔 50%) 請將下列資料存成pdf檔上傳，推薦信請列印專用信封袋面寄繳：</p> <p>1、本班初審基本資料表 2、(寄繳)彌封推薦信二封 (推薦信內需附上推薦人聯絡電話及地址) ※一般生 【除初審特優逕行錄取者外，依初審成績順序至多通知甄試名額2倍之考生參加複試】</p> <p>二、複試 1.面試 (佔 50%)</p>
總成績計算方式	<p>◎ 初審成績特優者：依初審成績逕行錄取。 ◎ 其他考生總成績：初審成績*50%+複試成績*50%。 (各單項成績滿分均為100分)</p>
	<p>◎ 初審成績特優者，逕行錄取，名額上限為名額二分之一 ◎ 參加面試考生：比較總成績錄取；總成績相同時，依【複試成績】成績高低順序錄取。</p>
甄試日期	108年10月26日(星期六)
甄試費用	初審1000元，通過初審參加複試者再繳交複試費500元

附註	<p>初審後至遲面試前三天於系網頁公佈參加面試考生名單，初審成績特優逕行錄取名單請至教務處網頁查詢。 ※本系所不受理錄取生提前入學申請</p>
系所聯絡資訊	<p>※電話：(07)5252000轉5060 ※Email：lily1027@mail.nsysu.edu.tw ※網址：http://maev.nsysu.edu.tw/</p>

附件：初審基本資料表

國立中山大學海洋環境及工程學系離岸風電海事工程碩士班

甄試入學招生初審基本資料表

姓 名		在校學業成績總名次	名 次 該班(系)總人數
身分證字號			
畢業學校	大學(學院)	學系	年 月畢業
若有報考其他學校甄試者，請列舉： 1. _____ 2. _____ 3. _____ 4. _____ 5. _____.			
一、學業表現	1 自傳(含個人簡介、讀書計畫、生涯規畫等共兩頁A4為限) 2 大學歷年成績單(需含學業成績總名次證明；同等學力者以最高學歷歷年成績單代替) 3 已發表或參與之學術研究報告(至多列舉三項；擇優上傳乙份研究報告) (a) (b) (c)		
二、報考動機	【請在200字內扼要簡述】		
三、外語能力	1 2 3		
四、課外活動	1 2 3		
備註	1. 本表請連同所附文件一併上傳。 2. 以上三、四項並非必需，每項至多列出三項並附上證明文件，如有填寫不實則依相關規定辦理。 3. 面試當天需攜帶甄試資格審核通知單、身份證件(有效期限內之護照、附加照片之健保卡或駕照正本皆可)及上述證明文件正本備查。		

碩士班別	海洋事務研究所碩士班
報考資格	凡國內經教育部立案之各公私立大學校院或符合教育部採認規定之國外大學校院畢業，取得學士學位或學士班應屆畢業生；或具有入學大學碩士班同等學力。 本系所不招收入學大學碩士班同等學力第七條「專業領域表現具卓越成就者」。

甄試組別／名額	(無分組) 一般生 14 名
甄試項目	<p>一、初審(佔50%) 請將下列資料依序上傳： 1、初審基本資料表(請依本所附件格式填寫後印出親簽，再掃描成pdf檔上傳) 2、自傳乙份 3、研究所讀書與研究計畫(含職涯規劃)乙份 4、大學歷年成績單(需含學業成績總名次證明；同等學力者以最高學歷歷年成績單代替) 5、已發表或參與撰寫之學術研究報告 6、其他有助於審查之資料(非必須) 7、彌封推薦信二封，請推薦人逕寄本所所長收。</p> <p>※一般生 【除初審特優逕行錄取者外，依初審成績順序至多通知甄試名額2倍之考生參加複試】</p> <p>二、複試 1.面試(佔50%) (1)請出示初審資料之相關證明文件正本。 (2)含英文能力判定。</p>
總成績計算方式	<p>◎ 初審成績特優者：依初審成績逕行錄取。 ◎ 其他考生總成績：初審成績*50%+複試成績*50%。 (各單項成績滿分均為100分)</p>
	<p>◎ 初審成績特優者，逕行錄取，名額上限為甄試名額二分之一(含)。 ◎ 參加面試考生：比較總成績錄取；總成績相同時，依【複試成績】成績高低順序錄取。</p>
甄試日期	尚未訂定
甄試費用	初審1000元，通過初審參加複試者再繳交複試費500元

附註	初審結束後將於本所網頁公佈參加面試考生名單，初審成績特優逕行錄取名單請至教務處網頁查詢。
系所聯絡資訊	<p>※電話：(07)5252000轉5301                  ※Email：mrisaa@mail.nsysu.edu.tw                  ※網址：http://ima.nsysu.edu.tw/bin/home.php</p>

附件：初審基本資料表



國立中山大學海洋事務研究所碩士班甄試入學招生初審基本資料表

姓名		在校學業成績 總名次	_____ 名次 _____ 該班 (系)總人數	
身分證字號				
畢業學校	大學(學院)	學系	年	月畢業
若有報考其他學校甄試者，請列舉： 1. _____ 2. _____ 3. _____ 4. _____ 5. _____				
推薦人姓名、地址、聯絡電話： 1. 2.				
一、 學術成就	1 自傳乙份 2 研究所讀書與研究計畫(含職涯規劃)乙份 3 大學歷年成績單(需含學業成績總名次證明；同等學力者以最高學歷歷年成績單代替) 4 已發表或參與撰寫之學術研究報告(至多列舉三項；請擇優附上乙份研究報告) (a) (b) (c)			
二、 外語能力	1 2 3			
三、 社區服務	1 2 3			
四、 課外活動	1 2 3			
五、 特殊成就	1 2 3			
備註	第一項資料請依序上傳至報名系統，二至五項非必需，每項至多列出三項，並上傳證明文件至「其他有助於審查之資料」欄位。如有不實，則依相關規定辦理。			

考生簽章：\_\_\_\_\_ 日期：\_\_\_\_\_

碩士班別	中國與亞太區域研究所碩士班
報考資格	凡國內經教育部立案之各公私立大學校院或符合教育部採認規定之國外大學校院畢業，取得學士學位或學士班應屆畢業生；或具有入學大學碩士班同等學力。 本系所不招收入學大學碩士班同等學力第七條「專業領域表現具卓越成就者」。

甄試組別／名額	甲組（政治組） 一般生 6 名
甄試項目	一、 審查（佔 60%） 請將下列資料依序上傳，推薦信請列印專用信封袋面寄繳： 1、 書面審查資料表(請依本所附表格式) 2、 大學歷年成績單(需含學業成績總名次證明；同等學力者以最高學歷歷年成績單代替) 3、 自傳（含個人簡歷，以2頁A4為限） 4、 研究計畫書（含研究主題，以5頁A4為限） 5、 其他有助審查之相關資料（含相關學術著作） 6、 (寄繳)彌封推薦信二封（推薦信內須附上推薦人聯絡電話及地址） 二、 面試（佔 40%）
總成績計算方式	◎ 初審成績特優者：依初審成績逕行錄取。 ◎ 其他考生總成績：審查成績*60%+面試成績*40%。 （各單項成績滿分均為100分）
	◎ 初審成績特優者，逕行錄取，名額上限為2名 ◎ 參加面試考生：比較總成績錄取；總成績相同時，依【面試】成績高低順序錄取。
甄試日期	108年10月29日(星期二)
甄試費用	1500元

甄試組別 ／名額	乙組（經濟組） 一般生 6 名
甄試 項目	<p>一、 審查（佔 60%） 請將下列資料依序上傳，推薦信請列印專用信封袋面寄繳：</p> <ol style="list-style-type: none"> <li>1、 書面審查資料表(請依本所附表格式)</li> <li>2、 大學歷年成績單(需含學業成績總名次證明；同等學力者以最高學歷歷年成績單代替)</li> <li>3、 自傳（含個人簡歷，以2頁A4為限）</li> <li>4、 研究計畫書（含研究主題，以5頁A4為限）</li> <li>5、 其他有助審查之相關資料（含相關學術著作）</li> <li>6、 (寄繳)彌封推薦信二封（推薦信內須附上推薦人聯絡電話及地址）</li> </ol> <p>二、 面試（佔 40%）</p>
總成績 計算方式	<p>◎ 初審成績特優者：依初審成績逕行錄取。</p> <p>◎ 其他考生總成績：審查成績*60%+面試成績*40%。 （各單項成績滿分均為100分）</p>
	<p>◎ 初審成績特優者，逕行錄取，名額上限為2名</p> <p>◎ 參加面試考生：比較總成績錄取；總成績相同時，依【面試】成績高低順序錄取。</p>
甄試 日期	108年10月29日(星期二)
甄試 費用	1500元

甄試組別 ／名額	丙組（法律組） 一般生 6 名
甄試 項目	<p>一、 審查（佔 60%） 請將下列資料依序上傳，推薦信請列印專用信封袋面寄繳：</p> <ol style="list-style-type: none"> <li>1、 書面審查資料表(請依本所附表格式)</li> <li>2、 大學歷年成績單(需含學業成績總名次證明；同等學力者以最高學歷歷年成績單代替)</li> <li>3、 自傳（含個人簡歷，以2頁A4為限）</li> <li>4、 研究計畫書（含研究主題，以5頁A4為限）</li> <li>5、 其他有助審查之相關資料（含相關學術著作）</li> <li>6、 (寄繳)彌封推薦信二封（推薦信內須附上推薦人聯絡電話及地址）</li> </ol> <p>二、 面試（佔 40%）</p>
總成績 計算方式	<p>◎ 初審成績特優者：依初審成績逕行錄取。</p> <p>◎ 其他考生總成績：審查成績*60%+面試成績*40%。 （各單項成績滿分均為100分）</p>
	<p>◎ 初審成績特優者，逕行錄取，名額上限為2名</p> <p>◎ 參加面試考生：比較總成績錄取；總成績相同時，依【面試】成績高低順序錄取。</p>
甄試 日期	108年10月29日(星期二)
甄試 費用	1500元
附註	<p>開放列印甄試資格審核通知單後，即不得更改報考組別。</p> <p>※本系所不受理錄取生提前入學申請</p>
系所聯絡 資訊	<p>※電話：(07)5252000轉5579</p> <p>※Email：icapaa@mail.nsysu.edu.tw</p> <p>※網址：http://icaps.nsysu.edu.tw/</p>

附件：[書面審查資料表](#)

國立中山大學中國與亞太區域研究所碩士班甄試入學書面審查資料表

姓名		性別	<input type="checkbox"/> 男 <input type="checkbox"/> 女		插入照片
身分證字號		在校學業總成績名次	名次： 該班或系總人數：		
就讀(畢業)學校	大學(學院) 年	學系 月畢業	<input type="checkbox"/> 畢業 <input type="checkbox"/> 肄業 <input type="checkbox"/> 應屆畢業生		
出生年月日	年 月 日	聯絡方式及電話	地址： 電話：(宅) (手機) E-mail：		
若有報考其他學校甄試者，請列舉： 1. _____大學(學院) _____系所 2. _____大學(學院) _____系所 3. _____大學(學院) _____系所 4. _____大學(學院) _____系所					
審查資料	請將下列資料依序至報名系統上傳： 1.本表 2.大學歷年成績單(需含學業成績總名次證明；同等學力者以最高學歷歷年成績單代替) 3.自傳(含個人簡歷，以2頁A4為限) 4.研究計畫書(含研究主題，以5頁A4為限)				
	6.其他有助審查之相關資料(含相關學術著作) (1) (2) (3)				
備註	1. 第6項非必須，如有具體表現請於本表 <b>條列式敘明</b> 具體事實並上傳證明文件。 2. 考生提供之報考資料如有不實，則依簡章相關規定辦理。				

碩士班別	政治學研究所碩士班
報考資格	凡國內經教育部立案之各公私立大學校院或符合教育部採認規定之國外大學校院畢業，取得學士學位或學士班應屆畢業生；或具有入學大學碩士班同等學力。 本系所不招收入學大學碩士班同等學力第七條「專業領域表現具卓越成就者」。

甄試組別／名額	(無分組) 一般生 7 名
甄試項目	一、 審查 (佔 60%) 請將下列資料依序上傳： 1、 審查基本資料表(請依本所附件格式填寫) 2、 大學歷年成績單(需含學業成績總名次證明；同等學力者以最高學歷歷年成績單代替) 3、 自傳 (含個人簡歷、生涯規劃、報考動機、研究興趣等，2,000字中文為限；12號字，2倍行高) 4、 有助審查之相關資料 (如學術出版品、紀錄片等) 二、 面試 (佔 40%)
總成績計算方式	◎ 審查成績*60%+面試成績*40%。 (各單項成績滿分均為100分)
	◎ 比較總成績錄取；總成績相同時，依【面試】成績高低順序錄取。
甄試日期	尙未訂定
甄試費用	1500元

附註	中山政研fb粉絲專頁 <a href="https://www.facebook.com/nsysupoliticalscience/">https://www.facebook.com/nsysupoliticalscience/</a>
系所聯絡資訊	※電話：(07)5252000轉5551 ※Email：poliaa@mail.nsysu.edu.tw ※網址：https://ips.nsysu.edu.tw

附件：[審查基本資料表](#)

國立中山大學政治學研究所碩士班甄試入學審查基本資料表

姓名		性別	<input type="checkbox"/> 男 <input type="checkbox"/> 女	插入照片
身分證字號		在校學業總成績名次	名次： 該班或系總人數：	
就讀(畢業)學校	大學(學院) 年	學系 月畢業	<input type="checkbox"/> 畢業 <input type="checkbox"/> 肄業 <input type="checkbox"/> 應屆畢業生	
出生年月日	年 月 日	聯絡方式及電話	地址： 電話：(宅) (手機) E-mail：	
<p>若有報考其他學校甄試者，請列舉：</p> <p>1. _____大學(學院) _____系所    2. _____大學(學院) _____系所</p> <p>3. _____大學(學院) _____系所    4. _____大學(學院) _____系所</p>				
審查資料	<p>請將下列資料依序存成 pdf 檔至報名系統上傳：</p> <p>1. 審查基本資料表(本表)</p> <p>2. 大學歷年成績單(需含學業成績總名次證明；同等學力者以最高學歷歷年成績單代替)</p> <p>3. 自傳(含個人簡歷、生涯規劃、報考動機、研究興趣等，2,000 字中文為限；12 號字，2 倍行高)</p>			
	<p>4. 有助審查之相關資料(非必須，如學術出版品、紀錄片等，以(1)、(2)...條例式敘明具體事實並上傳相關證明文件。)</p>			
備註	<p>考生提供之報考資料如有不實，則依簡章相關規定辦理。</p>			

碩士班別	經濟學研究所碩士班
報考資格	凡國內經教育部立案之各公私立大學校院或符合教育部採認規定之國外大學校院畢業，取得學士學位或學士班應屆畢業生；或具有入學大學碩士班同等學力。 本系所不招收入學大學碩士班同等學力第七條「專業領域表現具卓越成就者」。

甄試組別／名額	(無分組) 一般生 13 名
甄試項目	一、 審查 (佔 50%) 請將下列資料依序上傳，推薦信請列印專用信封袋面寄繳： 1、 書面審查資料表(需依本所格式) 2、 (寄繳)彌封推薦信二封(推薦信內須附上推薦人聯絡電話及地址) 二、 面試 (佔 50%)
總成績計算方式	◎ 初審成績特優者：依初審成績逕行錄取。 ◎ 其他考生總成績：審查成績*50%+面試成績*50%。 (各單項成績滿分均為100分)
	◎ 初審成績特優者，逕行錄取，名額上限為甄試名額二分之一(含)。 ◎ 參加面試考生：比較總成績錄取；總成績相同時，依【面試】成績高低順序錄取。
甄試日期	108年11月01日(星期五)
甄試費用	1500元

附註	
系所聯絡資訊	※電話：(07)5252000轉5611 ※Email：econaa@mail.nsysu.edu.tw ※網址：https://econ.nsysu.edu.tw

附件：[書面審查資料表](#)



國立中山大學經濟學研究所碩士班甄試入學書面審查資料表

姓名		性 別	<input type="checkbox"/> 男 <input type="checkbox"/> 女	插入照片
身分證字號		在校學業總成績名次	名次： 該班或系總人數：	
就讀(畢業) 學校	大學(學院) 年	學系 月畢業	<input type="checkbox"/> 畢業 <input type="checkbox"/> 肄業 <input type="checkbox"/> 應屆畢業生	
出 生 年 月 日	年 月 日	聯 絡 方 式 及 電 話	地 址：  電 話：(宅) (手機)  E-mail：  緊急聯絡人 姓名：(請勿填寫上述手機號碼)  手機：	
若有報考其他學校甄試者，請列舉：				
1. _____大學(學院) _____系所 2. _____大學(學院) _____系所				
3. _____大學(學院) _____系所 4. _____大學(學院) _____系所				
審 查 資 料	1.大學歷年成績單(需含學業成績總名次證明；同等學力者以最高學歷歷年成績單代替)			
	2.自傳(含個人簡歷，以2頁A4為限)			
	3.研究計畫書(含研究主題，以5頁A4為限)			
備註	考生提供之報考資料如有不實，則依簡章相關規定辦理。			

碩士班別	教育研究所碩士班
報考資格	凡國內經教育部立案之各公私立大學校院或符合教育部採認規定之國外大學校院畢業，取得學士學位或學士班應屆畢業生；或具有入學大學碩士班同等學力。 本系所不招收入學大學碩士班同等學力第七條「專業領域表現具卓越成就者」。

甄試組別／名額	(無分組) 一般生 11 名
甄試項目	<p>一、 審查 (佔 50%) 請將下列資料依序上傳：</p> <ol style="list-style-type: none"> <li>1、 審查基本資料表(請依本所附表格式)</li> <li>2、 大學歷年成績單 (需含學業成績總名次證明；同等學力者以最高學歷歷年成績單代替)</li> <li>3、 自傳 (1,000字以內)</li> <li>4、 個人履歷 (含學術著作與學術相關獎勵之目錄)</li> <li>5、 研讀計畫書(5,000字以內)：內含修課計畫及「未來研究構想書」</li> <li>6、 其他有助審查之相關資料</li> </ol> <p>二、 面試 (佔 50%)</p>
總成績計算方式	◎ 審查成績*50%+面試成績*50%。 (各單項成績滿分均為100分)
	◎ 比較總成績錄取；總成績相同時，依【面試】成績高低順序錄取。
甄試日期	108年11月01日(星期五)
甄試費用	1500元

附註	<ol style="list-style-type: none"> <li>1.未按規定而提供無相關書面資料者，其資料不列入審查計分項目中。</li> <li>2.資料審查著重「原創性」，請勿抄襲、改作、侵犯他人著作權或違反學術倫理。</li> <li>3.審查第6項非必需，如有具體表現請於基本資料表內條列式敘明具體事實並上傳相關證明文件。</li> <li>4.以上附件請依序排列上傳。如有填寫不實則依簡章規定辦理。</li> <li>5.不需繳交推薦函。</li> </ol>
系所聯絡資訊	<p>※電話：(07)5252000轉5881~2,5891~2                  ※Email：ioezaa@mail.nsysu.edu.tw                  ※網址：http://www.education.nsysu.edu.tw/</p>

附件：審查基本資料表

國立中山大學教育研究所碩士班甄試入學招生  
審查基本資料表

姓名		在校學業總成績名次	名次： 該班或系總人數：	插入照片
身分證字號				
就讀(畢業)學校	大學(學院)年	學系 月畢業	<input type="checkbox"/> 應屆畢業生 <input type="checkbox"/> 肄業 <input type="checkbox"/> 畢業 (任職機關： )	
若有報考其他學校甄試者，請列舉： 1. _____大學(學院) _____系所 2. _____大學(學院) _____系所 3. _____大學(學院) _____系所 4. _____大學(學院) _____系所				
出生年月日	年 月 日	聯絡方式及電話	地址： 電話：(宅) (手機) E-mail：	
緊急聯絡人	姓名：		電話：	
審查資料	請將下列資料依序上傳： 1.本表 2.大學歷年成績單(需含學業成績總名次證明；同等學力者以最高學歷歷年成績單代替) 3.自傳(1,000字以內) 4.個人履歷(含學術著作與學術相關獎勵之目錄) 5.研讀計畫書(5,000字以內)：內含修課計畫及「未來研究構想書」 6.其他有助審查之相關資料			
備註	1.以上第6項非必需，如有具體表現請於表格內條列式敘明具體事實並上傳相關證明文件。如有填寫不實則依相關規定辦理。 2.不需繳交推薦函。			

碩士班別	社會學系碩士班
報考資格	凡國內經教育部立案之各公私立大學校院或符合教育部採認規定之國外大學校院畢業，取得學士學位或學士班應屆畢業生；或具有入學大學碩士班同等學力。 本系所招收入學大學碩士班同等學力第七條「專業領域表現具卓越成就者」。

甄試組別 ／名額	(無分組) 一般生 7 名 (以同等學力第七條資格報考者至多錄取1名)
甄試 項目	一、 審查 (佔 40%) 請將下列資料依序上傳： 1、大學歷年成績單(需含學業成績總名次證明；同等學力者以最高學歷歷年成績單代替) 2、自傳(含個人履歷) 3、研究計畫書 4、以「入學大學同等學力第七條」資格報考需寄繳切結書(如附件)及規定資料 二、 面試 (佔 60%)
總成績 計算方式	◎ 審查成績*40%+面試成績*60%。 (各單項成績滿分均為100分)
	◎ 比較總成績錄取；總成績相同時，依【面試】成績高低順序錄取。
甄試 日期	108年10月25日(星期五)
甄試 費用	1500元

附註	
系所聯絡 資訊	※電話：07-5252000轉5651 ※Email：giosaa@mail.nsysu.edu.tw ※網址：http://gios.nsysu.edu.tw/main.php

附件：[入學大學同等學力第七條切結書](#)

# 報考國立中山大學招生考試以入學大學同等學力 認定標準第七條資格報考切結書

(列印報名完成後系統產生之專用袋面寄繳)

※寄繳前請先傳真至(075252920)

考生姓名		連絡電話		
報考系所(組)	社會學系碩士班			
身分證字號		流水號		
資格條件 (務必勾選， 持大學學歷報 考者免填此 表)	<input type="checkbox"/> 1. 擔任公司負責人，公司資本額在兩百萬以上，且公司經營無重大違規者。 <input type="checkbox"/> 2. 熱心公共事務，臉書追蹤達十萬人以上，深具社會影響力者。 <input type="checkbox"/> 3. 專業領域卓有成就，具完整資歷及卓越事蹟者。			
報名檢附資料 (簡章規定)  請以切結書(正 本)為封面，依 序裝訂成冊一 式兩份(影本)寄 繳	1.本切結書	請先列印親筆簽名後傳真。		
	2.學歷(力)證件	最高學歷(力)相關資料。		
	3.工作經歷	服務(專職)年資證明文件。		
	4.系所規定審查資料	1.大學歷年成績單(需含學業成績總名次證明；同等學力者以最高學歷歷年成績單代替) 2.自傳(含個人履歷) 3.研究計畫書 4.個人攻讀碩士學位計畫書 5.專業領域卓有成就之完整及卓越事蹟證明		
切結事項	<p>本人報考資格條件，若經查證不符合或未經貴校招生委員會審議通過，本人自願放棄錄取及入學資格且不得要求退還報名費，絕無異議。</p> <p style="text-align: right;">立書人 簽章：</p> <p style="text-align: right;">年 月 日</p>			
報考資格 審查	本項考試報名組 初核	招生系所委員會 複核	跨院系所小組 複審	校招生委員會 審議
	<input type="checkbox"/> 通過 <input type="checkbox"/> 不通過：	<input type="checkbox"/> 通過 <input type="checkbox"/> 不通過：	<input type="checkbox"/> 通過 <input type="checkbox"/> 不通過：	<input type="checkbox"/> 通過 <input type="checkbox"/> 不通過：

## 參·報名手續及注意事項

### 一、報名：本校首頁→招生資訊→招生考試報名系統

- (一) 本校招生報名及考試訊息多以 e-mail 方式連絡，報名時務請填列正確且常用之 e-mail，並請注意垃圾信匣，以免疏漏而影響自身權益。
- (二) 報考相關問題請於報名登錄截止前 e-mail 或來電詢問，截止後不得以任何理由要求補救。考生須依據系統發送至報名登錄之 e-mail 之流水號為完成報名程序，即取得流水號方為報名完成。
- (三) 報名登錄截止後，於審核期間如有問題，概以考生報名登錄之 e-mail 聯絡，考生應隨時留意，如未即時回覆或處理，致「未通過報考資格審核」，影響應試權益，責任自負。
- (四) 報名系統提供各項考生資料查詢，如：「備審資料及應核驗文件」上傳及寄繳狀況、「報名資格」審查結果、「甄試資格審核通知單」查詢列印等，請多利用。

### 二、報名費：依各系所組訂定之考試項目收取費用

報名費金額及說明	考試項目 報考身分	基本費	筆試	審查	面試
	一般考生	500	300/科	500	500
音樂系	500	300/科	500	2000(主修)	
低收入戶或中低收入戶考生	免繳報名費 (申請程序請參考「五、其他事項」)				
新住民					
特殊境遇家庭學生					
各系所組依訂定之考試項目收取費用；訂有「初審」之系所，甄試三天前於該系所網頁公告通過初審名單，通過之考生至遲應於參加甄試前一天至報名系統→ <b>已完成報名登錄者查詢</b> ，依系統內提供之複試帳號繳費(請勿使用首次報名取得之繳費帳號！為免入帳時程延誤試務作業，複試僅受理 ATM 轉帳或土地銀行臨櫃繳款)。					
退費作業	處理費	條件			說明
	100 元	<ul style="list-style-type: none"> <li>• 繳費後提出申請免繳</li> <li>• 逾時繳費</li> <li>• 溢繳(同帳號重覆繳費)</li> <li>• 繳費後未完成報名登錄</li> <li>• 信用卡繳費金額錯誤</li> </ul>			因所繳款項已入帳，原取得之繳費帳號及報名專用碼系統業已註銷
	300 元	<ul style="list-style-type: none"> <li>• 報考資格經審核後不符規定</li> <li>• 報考資格佐證資料上傳不齊全</li> <li>• 相片不符規定</li> </ul>			因已進入報名審核程序
<b>不予退費</b>		<ul style="list-style-type: none"> <li>• 已完成報名登錄(取得報名流水號)</li> <li>• 以入學大學同等學力第六條身分報考並取得應考證號碼</li> <li>• 全部、部份項目缺考或未錄取</li> <li>• 通過初審並繳納複試費用</li> <li>• 未依規定時間申請退費</li> </ul>			因已完成報名審核程序
<p>*繳費前，請審慎考量</p> <p>*符合退費條件者，請於規定時間內至報名系統申請。如本校查證屬實，原繳之報名費(不含銀行手續費)扣除退費作業處理費後，將匯入考生填寫之帳戶。</p>					

### 三、報名步驟：取號→繳費→上傳相片→報名登錄→上傳資料→列印甄試資格審核通知單

取號	<p>*請於取號期限內至報名系統取得繳費帳號及網路報名專用碼。</p> <p>*至報名系統網頁登錄考生身分證字號、身分別、姓名、E-mail、電話、通訊地址、報考班別後，選擇 ATM 及臨櫃繳款者取得【銀行代碼】、【報名費繳費帳號】及【網</p>
----	---

路報名專用碼】；選擇信用卡繳款者取得【網路報名專用碼】後立即線上付款。一組號碼限報考一系所組，**取號後請登入「報名登錄(含個人報名進度清單)」，完成清單所列各項步驟，方為報名成功。**如擬變更/增加報考系所組，需重新取號繳費。

\* 考生如未具有中華民國國籍，身分證字號欄位輸入方式：【西元出生年月日+英文姓名第一及第二個字母】共十碼如：1965/10/9 YAN JACK 請輸入 19651009YA。

\* 可報考多所組，系所甄試時間是否衝突請自行斟酌，報名後不得以此要求系所更換(筆)面試時間或退費。

\* 取號時選錯身分別、選錯繳費方式或擬變更報考系所組之考生，均須再次取號繳費報名。

**繳費**

**一、至全省銀行、郵局自動櫃員機(ATM)轉帳：約需 1 小時入帳**

(一)持土地銀行金融卡：插入金融卡→輸入密碼→其它服務→轉帳→輸入【報名費繳費帳號】→輸入繳款金額→完成。

(二)持土地銀行以外金融卡：插入金融卡→輸入密碼→其它服務→轉帳→005(土銀代碼)→輸入【報名費繳費帳號】→輸入繳款金額→完成。

(三)使用郵局自動櫃員機(ATM)：插入金融卡→輸入密碼→跨行轉帳→非約定轉帳→005(土銀代碼)→輸入【報名費繳費帳號】→輸入繳款金額→完成。

\* 完成轉帳繳費後，請保留交易明細表備查；注意是否確實扣除手續費，並請檢查明細表「訊息代號」欄，出現代號表示可能未完成轉帳，請詢問該金融機構。

**二、臨櫃繳款：約需 4 小時入帳，請提醒行員即時入帳**

(一)限於【土地銀行】各地分行繳交(不收手續費)，請勿至其他金融機構櫃臺匯款。

(二)填寫土地銀行二聯式【存摺類存款憑條】繳款。(範例如下圖示)

存款憑條	《帳號欄》填寫【報名費繳費帳號】共 14 碼
	《存入金額欄》填寫【報名費繳款金額】
	《存戶欄》填寫【國立中山大學校務基金 404 專戶】
	《存繳人備註欄》填寫【報考人之姓名】

\* 繳款後請保留繳費收據備查。

**三、信用卡繳費：每筆交易需自付 30 元銀行手續費，步驟圖示詳見附錄**

\* 銀行入帳時程較長，請於取號截止前完成繳費，刷卡成功與否請逕洽發卡銀行，尚未確認前請勿重複刷卡。步驟如下：

(一)取號時點選「信用卡線上繳費」→確定→進入本校線上收款系統→詳閱注意事項後點選「確認」

(二)輸入卡號、有效年月及檢核碼【部份銀行要求輸入網路刷卡密碼或 3D 驗證碼(需事先向發卡銀行完成申請)】

(三)列印或截圖刷卡成功網頁留存

\* 若取號後未能立即完成繳費，請至報名系統→報名登錄(含個人報名進度清單)→查詢取得之帳號→信用卡線上繳費；補登期間請至報名系統→補登報名資料(含個人報名進度清單)→信用卡線上繳費。

\* 逾時繳費或繳費未登錄報名者，不得以任何理由要求補辦報名手續。

**※請注意～範例帳號為無效帳號，繳納後將無法受理退費。**

**填寫範例**



**存摺類存款憑條**

虛擬帳號有 14 碼，最後兩碼填寫在格外喔～

帳號	行別	科目	編號	幣別	日期
A/C NO.	5	0030	70000000	AA	年 月 日
戶名 Account Name	國立中山大學校務基金404專戶		存入金額 AMOUNT	佰拾 德仟佰拾 萬仟佰拾元 角分	附單據
存繳人備註 Remark	林 09	報考人姓名	本欄請靠右填寫	報名費金額	張

**上傳相片**

\* 繳費入帳後，才可上傳照片；上傳照片後，才可登錄報名資料。

\* 上傳之照片將作為甄試資格審核通知單及未來入學後學生證等資料使用。入學後更換需依規定繳交重製工本費。

\* 請以 **本人近兩年脫帽正面證件用大頭照** 電子檔(jpg 格式)上傳，不得使用合成照片。檔案格式及大小請參閱網頁說明，如不符規定(如生活照、背景有其他物品或非人物圖片)，請於報名登錄期間自行修正；報名截止後仍未修正，概以「不符報考資格」



	條件」處理。
報名 登錄 (請參閱 「網路報 名作業流 程」)	<p>*姓名中如有特殊字，請於報名登錄時先將該字輸入「*」，再填寫簡章附表「造字申請表」傳真至本校，以免影響後續查詢、上傳資料及列印甄試資格審核通知單作業。</p> <p>*報名時須設定密碼，以做為日後查詢相關資料使用，務請詳記。</p> <p>*報名登錄完成，確認送出報名資料取得【報名流水號】(系統發送 e-mail 至考生報名登錄時填寫之信箱，係報名完成之依據)後，不得以任何理由要求撤銷報名。</p> <p>*倘已於規定時間內完成繳費，但至取號系統關閉時仍未完成登錄，可於報名送件截止前，於報名系統點選「補登報名資料」，逾期不予處理。</p> <p>*報名登錄截止前應再次上網確認，如發現報考資料(如考區或選考科目等)誤植，請進入報名系統→列印「已完成報名登錄者查詢」網頁→寫上正確資訊並簽名→傳真至 07-5252920。逾期因後續試務相關作業，不再受理修改。</p> <p>*報考資格之認定除工作年資依上傳之相關證件另行核算外，所有學經歷(力)證件以報名系統輸入之資料為依據，正本須於註冊入學時繳驗。</p> <p>*系所「考試方式」如規定需至系所網頁登錄完成資料審核表，亦需再至報名系統登錄個人報考資料，並取得流水號後方為完成報名。</p> <p>*報名登錄之身分證字號、戶籍地址及出生日期為查驗身分用；通訊地址為寄發成績通知單用，電話及 E-mail 為連絡考務用，務請登錄正確，以免誤失重要資訊。如因填錯致延誤寄達、無法聯繫或未讀取 mail，責任由考生自負。</p> <p>*更改個人通訊地址、e-mail 等連絡資料時程： 一、放榜前：請利用報名系統修改。 二、放榜後：請依成績通知單內相關說明辦理或與本校註冊課務組或錄取系所聯繫。</p>
上傳 資料	<p>*建議使用 Google Chrome 瀏覽器。</p> <p>*請依【四、應上傳(寄繳)資料】說明，於規定期間至報名系統→個人報名進度清單點選「報名及審查資料上傳」，依欄位顯示內容將資料分別存成 pdf 檔(副檔名須為小寫.pdf)上傳。完成後請檢閱資料正確性、方向及解析度，並回至個人報名進度清單頁面確認是否顯示「已上傳」，於報名截止日前資料均可重複上傳更新。</p> <p>*若點選資料上傳時出現錯誤，請先確認個人資料是否有特殊字並傳真造字申請表。</p> <p>*若點選資料上傳時網頁沒有反應，請將網頁設定為不封鎖快顯視窗。</p> <p>*若資料超過 10MB 致無法上傳，可至報名系統列印「報名專用信封袋面」黏貼於 A4(以上)規格信封，將紙本資料裝袋交寄；交寄後兩日可至「已完成報名登錄者查詢」確認收件狀態。惟本校採線上審查作業，寄繳書面資料或未寄繳(未上傳)資料之考生放榜後不得要求重(補)審或提供評分等有關資料，請自行斟酌。</p> <p>*備審資料以上傳截止時間系統所存之檔案提供系所審查；系統關閉後概不受理任何理由或形式之抽(補)件。</p>
列印 甄試資 格審核 通知單	<p>*請於開放列印甄試資格審核通知單後，至報名系統→已完成報名登錄者查詢確認是否通過『報考資格審核』，通過即可列印(色彩不拘，以清晰為準)。初審結果請於複試前三天至系所網頁查詢。</p> <p>*應試時需攜帶甄試資格審核通知單及有照片之身分證件正本(身分證、有效期限內之護照、附加照片之健保卡或駕照)，違者依本校「招生考試試場規則及違規處理辦法」論處。另建議攜帶複試繳費收據以備查驗。</p>

#### 四、應上傳(寄繳)資料：

資料項目	方式
報考所需學歷(力)證明或備審資料	請存成 pdf 檔上傳
國外、港澳/大陸學歷切結書	填妥後請先傳真至 07-5252920 再郵寄
*以「入學大學同等學力認定標準」第六條身分報考，請以簽署之切結書正本為封面，將規定之檢附資料影本依序裝訂成冊(一式兩份)寄繳。	
彌封推薦信(依系所規定)	郵寄

(一) 切結書及推薦信寄繳方式：報名登錄完成後，於規定時間內列印「報名專用信封袋封面」黏貼於 A4(以上)規格信封袋(不另通知補寄，交寄兩日後可至報名系統「已



完成報名登錄者查詢」查詢收件狀態。)

1.掛號郵寄：將資料裝袋彌封後掛號郵寄。

2.自行送件：將資料裝袋彌封後，於規定日期前(收件時間：週一至五上班日 9:00-17:00)，送交本校行政大樓 6006 室教務處招生試務組(當場不予審核或檢查)。

(二) 除需依系所規定上傳備審資料外(未規定者免)，請依報考學歷(力)上傳資料：

報考學歷(力)別	應上傳學歷(力)資料
國內大專學校院畢業(含應屆)學歷	一般生免上傳，完成報名登錄即可，依輸入之報考資料審查，錄取報到時再繳驗學位證書正本。在職生請上傳學歷證明(應屆畢業請上傳學生證正反面檔案)。
同等學力	<ol style="list-style-type: none"><li>1. 僅未修滿學士班規定修業年限最後一年，因故退學或休學，自規定修業年限最後一年之始日起算已滿二年者，應上傳修業證明書或休學證明書，並檢附歷年成績單。</li><li>2. 修滿學士班規定修業年限，因故未能畢業，自規定修業年限最後一年之末日起算已滿一年者，應上傳修業證明書或休學證明書，並檢附歷年成績單。</li><li>3. 在大學規定修業年限六年(含實習)以上之學士班修滿四年課程，且已修畢畢業應修學分 128 學分以上者，應上傳年限證明文件及歷年成績單。</li><li>4. 取得專科學校畢業證書後，其為三年制者經離校二年以上；二年制或五年制者經離校三年以上；取得專科進修(補習)學校資格證明書、專科進修學校畢業證書或專科學校畢業程度學力鑑定通過證書者，比照二年制專科學校辦理，應上傳「專科畢業證書」、「資格證明書」或「學力鑑定通過證書」。</li><li>5. 「公務人員高等考試或一、二、三等特種考試及格」、「專門職業及技術人員高等考試或相當等級之特種考試及格」，應上傳及格證書。</li><li>6. 取得甲級技術士證或相當於甲級之單一級技術士證後，從事相關工作經驗三年以上；技能檢定職類以乙級為最高級別者，取得乙級技術士證或相當於乙級之單一級技術士證後，從事相關工作經驗五年以上，應上傳證書及工作證明。</li></ol> <p>*本校招生委員會決議：中央暨地方機關公務人員薦任升等考試及格暨考選部歷年來舉辦之各類升等升資考試及格者，不得以同等學力資格報考。</p> <p>*以同等學力資格報考者，經錄取入學後，所屬系所得視其學業背景要求加修部分大學部基礎學科。</p>
國外學歷	<p>*除填寫簡章附件 <b>國外學歷(力)切結書</b> 寄繳，請先上傳以下資料，如報名時尚未申請，務請於錄取報到時繳驗正本：</p> <ol style="list-style-type: none"><li>1. <b>國外學歷證件及歷年成績單</b> (經畢業學校所在地駐外館處查證)：非英語系國家另需附中譯本或英譯本(須加蓋我國駐外單位驗證戳記或送我國地方法院或民間公證人辦理公證)。</li><li>2. <b>國外學歷修業起迄期間之入出國主管機關核發之入出國紀錄</b>：但申請人係外國人或僑民者，免附。</li></ol> <p>*未加蓋駐外單位驗證戳記者，可進入外交部領事事務局，參看「驗證外國學歷參考事項」辦理驗證手續。</p>
港澳/大陸學歷	<p>*除填寫簡章附件 <b>港澳/大陸學歷(力)切結書</b> 寄繳，檢覆單位採認完成之正式學歷(力)及成績證明文件可先上傳，如報名時尚未申請，務請於錄取報到時繳驗正本。</p> <p>*以臺灣地區人民或經許可在臺灣地區定居之大陸地區人民(含經許可在臺灣地區團聚、依親居留或長期居留之大陸地區人民)持教育部認可之大陸地區學歷報考者，請依教育部「大陸地區學歷採認辦法」規定辦理，並檢具相關文件報考。如持國外學歷報考，請依相關規定上傳表件。</p> <p>*教育部香港立案各院校學生經准入境，得憑教育部驗印之畢業證書或由學校開具附核准入學學籍文號之四下肄業證明，經教育部駐港代表加蓋印章後，先准予報考，持四下肄業證明報考者。報到時應繳驗正式畢業證書，否則不准註冊。</p>

(三) 服務(專職)年資證明文件：

1. 現職年資統一計算至入學年度註冊月之最後一日。私人機構專職年資非現職部份得以離職證明書(須載明在職起訖年月)或勞保局開立之「勞保投保年資證明」替代(月投保薪資不得低於政府公告之最低薪資額規定)，**不得以名片、服務證、聘書、契約書、薪資單、派令等替代。**
2. 格式逕依服務機關提供為準，亦得參考使用簡章附表。
3. 任職之私人機構應加註財政部「營利事業統一編號」(上市櫃公司免填)，考生本人如為私人機構負責人請附營業稅籍證明(限本考試開始報名前半年內開立才有效)。
4. 兼職、工讀或以工時(鐘點)計算之資歷不得計入專職年資。
5. 義務役年資是否計入專職年資，依各系所報考資格之規定。

(四) 其他：在職生錄取後，須於報到時繳交服務機構之「在職進修同意書」正本(格式不拘)。無法於報到規定日期繳交者，取消錄取資格，亦不得申請改為一般生身份。

## 五、其他事項：

(一) 申請報名費免繳程序：

1. 須於報名取號截止日中午 12:00 前至報名系統選擇「免繳生」之「報名專用碼」。
2. 填寫簡章附表「**報名費免繳申請表**」。
3. 於**取號截止前**連同證明文件傳真至 07-5252920(17:00 後傳真者請於次一上班日登錄)進行審核，逾時(期)概不受理。
  - (1) **低收入戶或中低收入戶**：請附戶籍所在地直轄市及縣(市)社政主管機關或其依規定授權鄉、鎮、市、區公所所開具之低收入戶或中低收入戶證明(不受理一般鄰里長所核發之清寒證明)。如證明文件無考生姓名等資料請另附戶口名簿或戶籍謄本。
  - (2) **新住民**：請附戶籍謄本或戶口名簿影本，記事欄父母之一之原始國籍須有「外國國名」記事。(新住民之國籍類別：中國大陸、越南、印尼、泰國、菲律賓、柬埔寨、日本、馬來西亞、美國、南韓、緬甸、新加坡、加拿大、其他共 14 類)
  - (3) **特殊境遇家庭學生**：請附縣市政府或鄉、鎮、市(區)公所開立之特殊境遇家庭證明。(須符合行政院衛福部「特殊境遇家庭扶助條例」之身份)
4. **傳真後 2 小時**若審核通過，即可上網登錄報名資料，本校不另通知。如仍無法登錄，請於報名截止前與本校招生試務組聯繫(07)5252140。

(二) **身心障礙考生**如需考場設備特殊協助，須於**報名截止前**檢具簡章附表及證明文件傳真至 07-5252920，俾便依狀況安排。

1. 提供服務對象如下：
  - (1) 領有身心障礙手冊之視障考生。
  - (2) 領有身心障礙手冊之上肢重度障礙考生。
  - (3) 其他因功能性障礙嚴重影響閱讀、書寫能力考生。
2. 得視需要申請一或多種應考服務項目，本校將參酌原就讀學校之意見核定：
  - (1) 提早 5 分鐘進入試場準備。
  - (2) 延長應考時間，但最多以延長 20 分鐘為限。
  - (3) 提供放大為 A3 紙之試題本。
  - (4) 特殊桌椅。
3. 患有聽覺、下肢、情緒等障礙、癲癇或重大疾病(如心臟病、血友病、糖尿病等)等非上列服務對象之考生，可向本校報備，但若有使用個人醫療器材如助聽器等，仍須於考前報備並經試務人員檢查後方可使用。

4. 凡未依簡章規定申請或於考前因突發傷病申請服務之考生，僅提供行動及輔具等試場服務。

(三) 現役軍人、在營預官及常備兵、教師、中央警察大學、師範校院或教育學院系之公費畢業生，其報考及入學就讀碩博士班應自行依相關法規或遵照所屬機關或上級機關之規定辦理；錄取後能否就讀由考生自行負責，不得申請保留入學資格。

(四) 外國生、僑生及港澳生報考本校各項招生考試獲錄取者，其入學後之學籍身分認定依本校規定辦理。入學就讀之簽證及居留相關事項請於報名前向有關單位查詢，註冊後如有問題需自行負責。

(五) 本項考試放榜後，所有考生之報名或審查等資料由本校相關業務單位存查一年後逕予銷毀，不予退還。

### 【網路報名流程】

報名網址：本校首頁／招生資訊／招生考試報名系統／點選一擬報考考試別

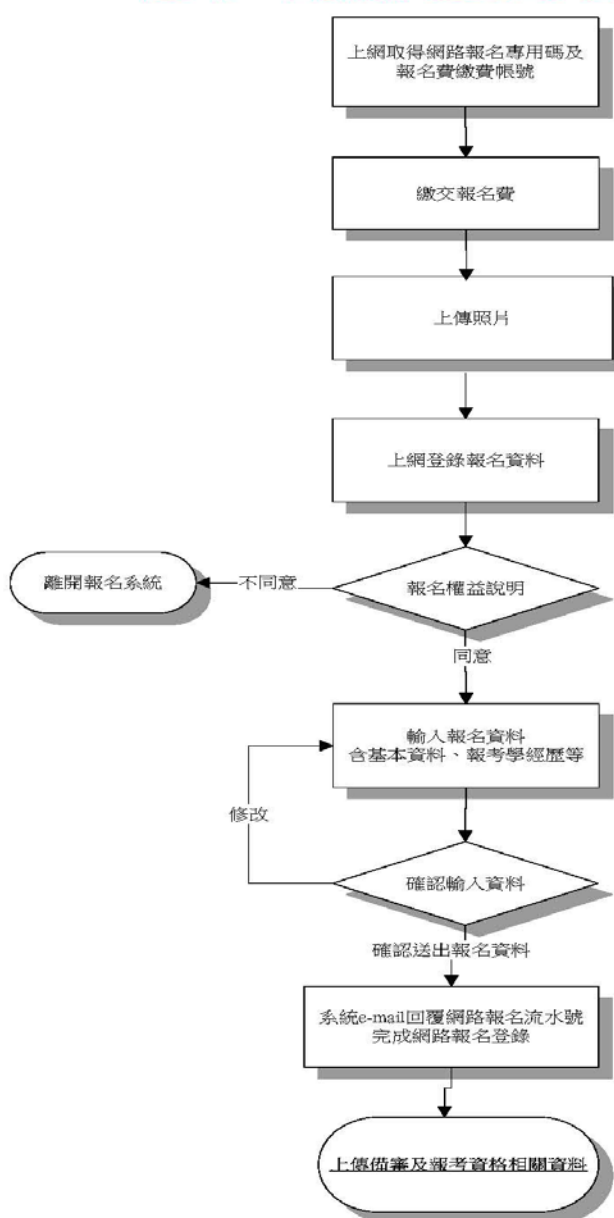

● 上報名網頁登錄身分證字號、報考系所組、email及通訊地址取得網路報名專用碼及報名費繳費帳號。(選擇信用卡繳款者僅取得網路報名專用碼)  
● 每一組報名專用碼及繳費帳號限一人報考一系所組，繳費後請勿再交予他人使用。

● 持繳費帳號至ATM轉帳或親至土地銀行臨櫃繳款，及信用卡繳款者，入帳後須再上網上傳照片及登錄報名。  
● 如擬變更報考系所組，須重新取號繳費。

● 上傳照片，限用正面脫帽證件用彩色照片.jpg電子檔上傳【請勿上傳自行拍攝之生活照或其他無法辨識為考生本人之照片】，倘無電子檔者請自行掃描裁剪並另存成.jpg電子檔再行上傳，解析度設定為300dpi以上即可。  
● 或將照片原始檔email至考生服務信箱(acad-a@mail.nsysu.edu.tw)，並告知網路報名專用碼及身分證字號，待收到本校完成上傳之回信後再繼續報名登錄步驟。

● 網路報名表所鍵資料均確為本人所有，經發現與學經歷(力)證明文件正本不符，本人願負法律責任並同意取消錄取及入學資格。

● 考生個人資料尚需造字，請先將該字以「\*」登錄，完成報名程序後，盡速填寫本簡章附表四「報名造字申請表」，傳真至07-5252920。

● 請確認輸入資料，錄入學時均依所填資料核驗相關證件

● 考生請將確認頁列印存檔，以為報名完成之憑據  
● 完成報名後考生不得要求撤銷報名或變更報考系所組等，登錄前請再三確認。

● 依系統內所列欄位上傳資料。  
● 上傳學經歷證明文件請詳閱簡章「參·四、「應上傳資料」規定。

一、考生登錄完成及上傳完資料後，務請再到報名系統查詢及檢查個人報考資料並列印存查，以確認完成報名登錄並上傳成功；倘未於報名登錄期間上網查詢確認，致權益受損，考生自行負責。

二、依各系所規定至系所網頁登錄初審資料者，亦需至報名系統登錄報名資料後，方視為完成報名登錄。

## 肆·考試：

### 一、資料審查：

- (一) 符合報考(甄試)資格考生之備審資料，由各碩士班組成之甄選小組進行實質審查。
- (二) 資料審查著重「原創性」，請勿抄襲、改作、侵犯他人著作權或違反學術倫理。
- (三) 因本項招生考試時程緊湊將逕予進行審查，如部份書面審查資料或系所規定應繳資料未上傳者，不另通知亦不受理考生以任何理由或形式抽(補)件，考生不得要求補救或重審。

### 二、甄試注意事項：

- (一) 筆(面)試日期由各碩士班自行訂定，至遲於報名登錄前公布於本項招生考試簡章網頁之「貳、系所招生資訊」。如有疑問亦可逕向各系所諮詢。
- (二) 符合報考資格參加筆(面)試之考生名單、甄試時間及地點，由各碩士班至遲於甄試三天前於該系所網頁公告，請考生自行上網查詢。
- (三) 應試時，務請攜帶甄試資格審核通知單及身分證件正本(身分證、有效期限內之護照、附加照片之健保卡或駕照正本)，以備查驗。
- (四) 甄試方式訂有「初審」之系所，至遲於甄試三天前公告通過初審名單於該系所網頁，通過者 至遲應於甄試一天前 至報名系統→已完成報名登錄者查詢，依系統內提供之複試帳號繳費(為免入帳時程延誤試務作業，不受理信用卡繳費，現場亦不受理現金繳費)。應試時，請攜帶甄試資格審核通知單及有照片之身分證件正本(身分證、有效期限內之護照、附加照片之健保卡或駕照正本)；另建議攜帶複試繳費收據，以備查驗，**若未於複試前完成繳費入帳將以放棄複試資格論，不得以任何理由要求補救。**
- (五) 甄試方式訂有通知參加複試人數上限之系所，倘通知達規定人數時，初審成績同分超額考生一律取得複試資格。
- (六) 如有違規或舞弊之行為，本校得依情節輕重，予以扣分、以零分計算或取消考試資格處分，請詳閱本簡章「捌·相關規定」之「招生考試試場規則及違規處理辦法」。
- (七) 各系所筆試科目得以中、英文命題；除試題上另有規定外，英文命題之科目得以中、英文作答。
- (八) **各系所考試資訊內之筆試考科未以「\*」標示者，應考時不得使用計算器，違者依本校「招生考試試場規則及違規處理辦法」第七條扣減其該科成績 5 分，並得視使用情節加重扣分或該科成績以零分計算。**
- (九) 各科答案卷(卡)限用藍色或黑色筆(含鉛筆)書寫、繪圖或標示，違者依本校「招生考試試場規則及違規處理辦法」第六條扣減其該科成績十分，並得視其情節加重扣分或該科成績以零分計算。

### 三、甄試地點：本校各系所。

## 伍·成績核計處理及錄取規定：

- 一、僅採計有到考系所組之科目成績，未到考之科目概以缺考論。如有缺考或零分者，不予錄取。
- 二、審查及面試成績均保留至小數點後第二位（小數點後第三位四捨五入），筆試各科成績保留至小數點後第一位（小數點後第二位四捨五入），總成績取至小數點後第二位（小數點後第三位四捨五入），但成績核計過程小數不予去除。除另有規定註明者外，滿分均為一百分。
- 三、由本校招生委員會決定錄取最低標準；考生成績如未達委員會認定之最低標準，雖有缺額，亦不予錄取。
- 四、正取生名額以本簡章所訂名額為限；備取生名額視考生考試成績而訂。
- 五、達錄取最低標準之考生如總成績相同時，依各系所組訂定之同分參酌標準決定錄取優先順序，如遇同分參酌至最後一項之結果仍相同，致錄取人數超出招生名額時，則超額之同分參酌者均予錄取。
- 六、凡招收備取生之碩士班，如正取生有缺額時，由達到最低錄取標準之備取生，依正取生錄取方式依次遞補。

### 七、流用原則：

- (一)碩博士班同一系所內各組(不含學籍分組)之招生名額或一般生與在職生名額，如因成績未達錄取標準或因報名人數不足而有缺額時，得於放榜會議時提經招生委員會同意互相流用，並得不足額錄取，不足額錄取時不得列備取生。
- (二)碩博士班同一系所同組(一般生、在職生)招生名額及備取生遞補後之缺額得互相流用；同一系所不同組備取生報到遞補後之缺額以「優先流用至錄取率低者之組別」原則處理。
- (三)碩博士班不同系所之招生名額及備取生遞補後之缺額均不得流用。



## 陸·放榜、報到及註冊入學

### 一、放榜(日期載明於本簡章首頁之重要日程表，惟實際放榜日期及時間得視本校放榜會議及相關試務作業調整)：

- (一) 錄取榜單公告於本校首頁/招生資訊/榜單查詢。
- (二) 正備取生及未錄取考生成績通知單均以平信寄發。**考生可於開放時間內至本校首頁/招生資訊/成績單補印(含錄取結果)列印補發**，逾期未報到者，不得以未接獲掛號信函為由要求補救措施。
- (三) 報到相關時程事宜，第一階段請洽各招生系所；確認入學階段請洽註冊課務組。
- (四) 報名系統內登錄之個人通訊地址、e-mail 等連絡資料如有異動：
  1. **放榜前**：可利用報名系統修改。
  2. **放榜後**：請依成績通知單內說明辦理或逕與本校註冊課務組或錄取系所聯繫。

### 二、報到：

#### (一) 第一階段報到：(洽詢單位：各招生系所)

1. 錄取之研究生，需依錄取通知內規定辦理報到(以系所通知之錄取通知單所載日期為準)；逾期未依規定完成報到手續者不另通知，逕以「自願放棄錄取資格」論，其缺額由備取生依序遞補，通知方式由系所自訂，請留意遞補作業相關訊息，不得以任何理由要求補救。
2. 遞補作業截止後如有缺額，由該系所考試入學招生錄取之備取生補足。

#### (二) 【確認入學】報到：(洽詢單位：註冊課務組，電話 07-5252000 轉 2121)

1. 本階段報到通知預計與碩士班考試入學成績通知單同時寄發，請留意考試入學放榜時間。
2. 已於第一階段辦妥報到之正取生，及經核准遞補並辦妥報到之備取生，需於本階段【確認入學】，報到時應繳交與報名時填寫之報考資格相符之學歷(力)證件正本，在職生須繳交服務單位在職進修同意書正本(以單位提供之格式為準)；持國(境)外學歷(力)者，須另繳交與報考時填具之學歷切結書相符之學歷驗證文件，否則取消錄取及入學資格；**逾期未完成報到者，即以「自願放棄入學資格」論，其缺額由備取生遞補，不得以任何理由要求補救措施。**
3. 報到時，應屆畢業生倘因成績結算尚未取得證書，應填具切結書(至本校教務處網頁/學生專區/網路註冊下載)，於期限內補繳畢業證書或同等學力證件正本；逾期未繳交者即以「自願放棄入學資格」論。

#### (三) 錄取生如於 109 年 1 月 31 日前已具入學學歷(力)證件，得申請提前於 108 學年度第二學期註冊入學，收費標準及必修科目比照 108 學年度入學新生辦理；欲申請者請先至各系所網頁查詢第二學期開課情況，並於第一階段報到時提出申請；部份系所不受理提前入學申請，請參閱本簡章「貳·各系所招生資訊」附註說明。

### 三、註冊入學：

- (一) 現役軍人、現在軍事機關服務人員、軍事校院畢業生、中央警官學校畢業生、師範校院及教育院系公費畢業生等具有特殊身分人員，不得以前述身分為由申請保留入學資格。
- (二) 碩士班(學程)錄取入學生，不得申請轉為碩士在職專班研究生。碩士在職專班錄

取入學生，亦不得申請轉為碩士班(學程)或其他碩士在職專班研究生。

- (三) 錄取生持國(境)外學校學歷(力)證明辦理註冊入學者，日後若經查證不符教育部採認規定或「入學大學同等學力認定標準」有關碩士班報考規定，一律註銷入學資格，且不發給任何修業證明文件。
- (四) 系所(學程)得視需要要求錄取生於入學後補修基礎學科或加修國文及英文課程，補(加)修之學分，依本校學則規定不列入畢業學分數計算。
- (五) 錄取生註冊前須完成一般體格檢查，檢查事宜由學務處規劃，體檢通知書(表)於報到時由系所轉發。
- (六) 學生入學後之休學、畢業條件及應修學分數等學籍、成績相關規定，請參閱本校教務處資訊網/學生專區/課務/必修科目查詢。
- (七) 有關本校提供之教學資源概況及學雜費徵收標準，請參見教務處網頁/學生專區/其他。
- (八) 本校備有學生宿舍，新生優先住校；床位不足時，以距離遠者優先。住宿、就學貸款及各項獎助學金事宜，請參閱學生事務處資訊網。(宿舍服務中心電話：07-5252000 轉 5936、5937)
- (九) 有關緩徵相關事宜，概依內政部頒佈之「免役禁役緩徵緩召實施辦法」規定辦理。
- (十) 已錄取之考生，如經發現所繳驗證件〔含所繳學歷(力)證明、在職身分及經歷、年資證明等〕有偽造、假借、塗改、變造或冒名頂替、隱瞞報考身份、入學考試舞弊或不符合報考資格等情事，在錄取後未註冊前查覺者，取消其錄取資格；註冊入學後查覺者，即開除學籍，並應負法律責任，且不發給任何與修業有關之任何證明文件。如係在本校畢業後始被發覺者，除勒令撤銷並追繳其學位(畢業)證書，公告註銷其畢業資格外，並專案報請教育部備查。已繳之各種費用均不退還。
- (十一) 需進入實驗(實習)場所之新生，請於開學前接受學校或教育部辦理之安全衛生教育訓練，並請至教育部環境及防災教育科網頁，點選教育部學校安全衛生教育網(<https://www.safelab.edu.tw/index.asp>)參閱報名。
- (十二) 本校錄取並入學之新生可報考「中等師資類科」教育學程，報考資訊請參閱本校首頁/學術單位/師資培育中心網頁。

## 柒·複查：

- 一、請於規定期間上網登錄(本校首頁/招生資訊/複查申請)取得複查費繳費帳號，至全省銀行、郵局自動櫃員機(ATM)轉帳或土地銀行臨櫃繳交50元工本費。請自行確認繳費狀況，倘重複繳費或未於期限內登錄複查資料並完成繳費，視同未完成複查申請，不予複查亦不予退費。
- 二、申請筆試科目複查，以答案卷(卡)內有無漏閱、未評閱及卷面分數是否與總計分數相符為限。考生不得要求重新閱卷、調閱或影印答案卷、亦不得要求提供參考答案、或答案卷中各大題(含子題)之評分、評閱標準及其他有關資料。「資料審查」或「面試」(含術科)寄繳書面資料或未寄繳(未上傳)資料之考生，不得要求重(補)審或提供評分等有關資料。
- 三、考生以申請一次為限，本校複查完成後將以平信寄至考生報名時登錄之地址。
- 四、未錄取之考生複查後倘實際成績達錄取標準時，即予補錄取；已錄取之考生，如經查出成績低於錄取標準時，即取消錄取資格。未通過初審篩選之考生，複查後成績如達複試標準時，即予補行複試，並依實際成績作後續處理。

## 捌·相關規定

### 「入學大學同等學力認定標準」有關碩士班(含在職專班)報考資格：

中華民國100年7月15日  
教育部臺參字第1000112683C號令修正  
中華民國102年1月24日  
教育部臺參字第1020006304C號令修正  
中華民國102年4月3日  
教育部臺參字第1020046811C號令修正  
中華民國104年9月29日  
教育部臺教高(四)字第1040128907B號令修正  
中華民國105年2月24日  
教育部臺教高(四)字第1050006004B號令修正  
中華民國106年6月2日  
教育部臺教高通字第1060073088B號令修正

第一條 本標準依大學法第二十三條第四項規定訂定之。

第二至四條 (略)

第五條 具下列資格之一者，得以同等學力報考大學碩士班一年級新生入學考試：

- 一、在學士班肄業，僅未修滿規定修業年限最後一年，因故退學或休學，自規定修業年限最後一年之始日起算已滿二年，持有修業證明書或休學證明書，並檢附歷年成績單。
- 二、修滿學士班規定修業年限，因故未能畢業，自規定修業年限最後一年之末日起算已滿一年，持有修業證明書或休學證明書，並檢附歷年成績單。
- 三、在大學規定修業年限六年（包括實習）以上之學士班修滿四年課程，且已修畢畢業應修學分一百二十八學分以上。
- 四、取得專科學校畢業證書後，其為三年制者經離校二年以上；二年制或五年制者經離校三年以上；取得專科進修（補習）學校資格證明書、專科進修學校畢業證書或專科學校畢業程度學力鑑定通過證書者，比照二年制專科學校辦理。各校並得依實際需要，另增訂相關工作經驗、最低工作年資之規定。
- 五、下列國家考試及格，持有及格證書：
  - (一)公務人員高等考試或一等、二等、三等特種考試及格。
  - (二)專門職業及技術人員高等考試或相當等級之特種考試及格。
- 六、技能檢定合格，有下列資格之一，持有證書及證明文件：
  - (一)取得甲級技術士證或相當於甲級之單一級技術士證後，從事相關工作經驗三年以上。
  - (二)技能檢定職類以乙級為最高級別者，取得乙級技術士證或相當於乙級之單一級技術士證後，從事相關工作經驗五年以上。

第六條 曾於大學校院擔任專業技術人員、於專科學校或高級中等學校擔任專業及技術教師，經大學校級或聯合招生委員會審議通過，得以同等學力報考第二條、第三條及前條所定新生入學考試。

第七條 大學經教育部核可後，就專業領域具卓越成就表現者，經校級或聯合招生委員會審議通過，得准其以同等學力報考第二條、第三條及第五條所定新生入學考試。

第八條 (略)

第九條 持國外或香港、澳門高級中等學校學歷，符合大學辦理國外學歷採認辦法或香港澳門學歷檢覈及採認辦法規定者，得準用第二條第一款規定辦理。

畢業年級相當於國內高級中等學校二年級之國外或香港、澳門同級同類學校畢業生，得以同等學力報考大學學士班一年級新生入學考試。但大學應增加其畢業應修學分，或延長其修業年限。



畢業年級高於相當國內高級中等學校之國外或香港、澳門同級同類學校肄業生，修滿相當於國內高級中等學校修業年限以下年級者，得準用第二條第一款規定辦理。

持國外或香港、澳門學士學位，符合大學辦理國外學歷採認辦法或香港澳門學歷檢覈及採認辦法規定者，得準用前條第一項第三款及第四款規定辦理。

持國外或香港、澳門專科以上學校畢（肄）業學歷，其畢（肄）業學校經教育部列入參考名冊或為當地國政府權責機關或專業評鑑團體所認可，且入學資格、修業年限及修習課程均與我國同級同類學校規定相當，並經大學校級或聯合招生委員會審議後認定為相當國內同級同類學校修業年級者，得準用第二條第二款、第三條第一項第一款至第四款、第四條第一項第一款至第三款、第二項與第三項第一款、第五條第一款至第四款及前條第一項第一款與第二款規定辦理。

持前項香港、澳門學校副學士學位證書及歷年成績單，或高級文憑及歷年成績單，得以同等學力報考科技大學、技術學院二年制學士班一年級新生入學考試。

第五項、前項、第十項及第十二項所定國外或香港、澳門學歷（力）證件、成績單或相關證明文件，應經我國駐外機構，或行政院在香港、澳門設立或指定機構驗證。

臺灣地區與大陸地區人民關係條例中華民國八十一年九月十八日公布生效後，臺灣地區人民、經許可進入臺灣地區團聚、依親居留、長期居留或定居之大陸地區人民、外國人、香港或澳門居民，持大陸地區專科以上學校畢（肄）業學歷，且符合下列各款資格者，得準用第二條第二款、第三條第一項第一款至第四款、第五條第一款至第四款及前條第一項第一款與第二款規定辦理：

一、其畢（肄）業學校經教育部列入認可名冊，且無大陸地區學歷採認辦法第八條不予採認之情形。

二、其入學資格、修業年限及修習課程，均與臺灣地區同級同類學校規定相當，並經各大學招生委員會審議後認定為相當臺灣地區同級同類學校修業年級。

持大陸地區專科以上學校畢（肄）業學歷，符合大陸地區學歷採認辦法規定者，得準用第四條第一項第一款至第三款、第二項及第三項第一款規定辦理。

持國外或香港、澳門學士學位，其畢業學校經教育部列入參考名冊或為當地國政府權責機關或專業評鑑團體所認可，且入學資格、修業年限及修習課程均與我國同級同類學校規定相當，並經大學校級或聯合招生委員會審議後認定為相當國內同級同類學校修業年級者，或持大陸地區學士學位，符合大陸地區學歷採認辦法規定者，修習第四條第三項第二款之不同科目課程達二十學分以上，持有學分證明，得報考學士後學士班轉學考試，轉入二年級。

持前三項大陸地區專科以上學校畢（肄）業學歷報考者，其相關學歷證件及成績證明，應準用大陸地區學歷採認辦法第四條規定辦理。

持國外或香港、澳門相當於高級中等學校程度成績單、學歷（力）證件，及經當地政府教育主管機關證明得於當地報考大學之證明文件，並經大學校級或聯合招生委員會審議通過者，得以同等學力報考大學學士班（不包括二年制學士班）一年級新生入學考試。但大學得視其於國外或香港、澳門之修業情形，增加其畢業應修學分或延長其修業年限。

第十條 軍警校院學歷，依教育部核准比敘之規定辦理。

第十一條 本標準所定年數起迄計算方式，除下列情形者外，自規定起算日，計算至報考當學年度註冊截止日為止：

一、離校或休學年數之計算：自歷年成績單、修業證明書、轉學證明書或休學證明書所載最後修滿學期之末日，起算至報考當學年度註冊截止日為止。

二、專業訓練及從事相關工作年數之計算：以專業訓練或相關工作之證明上所載開始日期，起算至報考當學年度註冊截止日為止。

第十二條 本標準自發布日施行。

# 國立中山大學招生考試試場規則及違規處理辦法

中華民國 94 年 9 月 27 日本校 95 學年度  
學士班暨碩博士班招生委員會第一次聯席會議通過  
中華民國 98 年 9 月 15 日本校 99 學年度碩博士班  
第 1 次暨學士班第 2 次招生委員會聯席會議修正通過  
中華民國 100 年 7 月 19 日本校 100 學年度碩博士班  
第 9 次暨學士班第 5 次招生委員會聯席會議修正通過  
中華民國 101 年 6 月 19 日本校 101 學年度第二次招生  
檢 討 會 會 議 修 正 通 過  
中華民國 103 年 5 月 22 日本校 103 學年度碩博士班  
第 6 次暨學士班第 4 次招生委員會聯席會議修正通過  
中華民國 104 年 7 月 22 日本校 105 學年度碩博士班  
暨學士班第 1 次招生委員會聯席會議修正通過  
中華民國 106 年 10 月 5 日本校 106 學年度碩博士班  
暨學士班第 2 次招生委員會聯席會議修正通過

- 一、為維護招生考試試場秩序及考試公平，特訂定「招生考試試場規則及違規處理辦法」(以下簡稱本辦法)。
- 二、監試或試務人員為執行本辦法各項規定，得對可能擾亂試場秩序、妨礙考試公平之情事進行及時必要之處置或查驗各種可疑物品，考生應予充分配合，否則依其情節輕重提報議處。
- 三、考生於預備鈴響時即可入場，考試開始鈴響前，不得翻閱試題，並不得書寫、畫記、作答。違者扣減該科成績五分；經制止仍再犯者，扣減該科成績二十分，並得視其情節加重扣分或扣減該科全部成績。  
每節考試開始二十分鐘後，遲到考生不得入場；已入場應試者，於每節考試開始四十分鐘後，始得繳卷(卡)出場。違者該科成績以零分計算。  
考生應遵循監試人員指示，於每節考試時在考生名冊上以中文正楷親自簽名，考生不得拒絕，否則該科不予計分。
- 四、考生須攜帶應考證及身分證(或有效期限內之護照、附加照片之健保卡或駕照正本)入場應試，並將應考證置於考桌左上角，以便查驗；未帶應考證及身分證入場，如經監試人員核對證明文件確係考生本人無誤者，先准予應試。  
未帶應考證應試者，至當節考試結束鈴(鐘)響畢前，應考證仍未送達試場補驗(或向各考區試務辦公室辦理補發)者，扣減該節各考科成績二分。  
未帶身分證件應試者，至當節考試結束鈴(鐘)響畢前，身分證件仍未送達試場補驗者扣減該節各考科成績三分，另於該節考畢由監試人員陪同至試務辦公室簽立切結書及拍照存證以備查驗。
- 五、考生應按編定座號入座，在開始作答前，應先檢查答案卷(卡)、應考證(甄試資格審核通知單)、座位三者之號碼是否相同，答案卷(卡)、試題之考試科目是否與應考科目相同，如有不同，應即舉手請監試人員處理，凡經作答，且於每節考試開始後二十分鐘以內，始發現在同一試場坐錯座位或錯用答案卷(卡)者，扣減其該科成績五分，如於每節考試開始二十分鐘後始發現者，扣減其該科成績二十分，並得視其情節加重扣分或該科成績以零分計算。
- 六、各科答案卷限用藍色或黑色筆(含鉛筆)書寫、繪圖或標示，違者扣減其該科成績十分，並得視其情節加重扣分或該科成績以零分計算。答案卡劃記以 2B 鉛筆為佳，不可使用修正液/帶，若因卡片污損或劃記過輕不為機器所接受，考生自行負責，不得以任何理由補救。
- 七、考生除前條規定之文具及橡皮、無色透明無文字墊板、尺規、修正液(帶)、手錶

(未附計算器者)外,不得攜帶書籍、紙張、計算器(系所另有規定者,從其規定)、具有通訊、記憶或收發(如PDA、電子翻譯機、IPAD、穿戴式裝置)等功能或其他有礙試場安寧、考試公平之各類器材、物品(如鬧鈴、行動電話、電子字典等)入場;有關個人之醫療器材如助聽器等,須事先報備並經檢查,方可使用。違者扣減其該科成績五分,並得視其使用情節加重扣分或該科成績以零分計算,違規器具並應交由監試人員代管,俟該節完畢後視情況歸還。

八、考生在考試進行中,發現試題印刷不清時,得舉手請監試人員處理,但不得要求解釋題意。

九、考生應在答案卷(卡)上規定作答之範圍內書寫答案,並保持答案卷(卡)之清潔與完整,不得篡改答案卷(卡)上之座位號碼或條碼,亦不得將答案卷(卡)污損、破壞,或在答案卷(卡)內外書寫顯示自己身分或與試題解答無關之任何文字或符號。違者扣減其該科成績十分,並得視其情節加重扣分或該科成績以零分計算。

十、考生在考試進行中,不得交談、偷看、抄襲、傳遞、夾帶、交換答案卷(卡);亦不得以暗號示人答案、便利他人窺視答案。違者該科成績以零分計算。

十一、考生在試場內不得飲食、抽菸,或擾亂試場秩序影響他人作答,違者扣減其該科成績二分;經制止後仍再犯者,即請其出場,該科成績以零分計算;情節重大者,取消其考試資格。

考生因生病等特殊原因迫切需要在考試中飲水或服用藥物時,須於考試前持相關證明報備同意,在監試人員協助下飲用或服用,違者依其情形比照前項規定論處。

十二、考生於每節考試時間終了鈴(鐘)聲響畢後,應即停止作答,靜候監試人員收取答案卷(卡);如仍繼續作答,扣減其該科成績十分,經警告後仍繼續作答者,再加扣其該科成績十分;情節重大者,扣減其該科全部成績。

十三、考生不得將試題、答案卷(卡)攜出場外,違者該科成績以零分計算。

十四、考生交卷(卡)出場後,不得在試場附近逗留、喧譁、宣讀答案或以其他方法指示場內考生作答,經勸止不聽者,該科成績以零分計算。

十五、考生不得請人頂替或偽造、變造證件應試,違者取消其考試資格;其有關人員送請有關機關處理。

十六、考生不得有威脅其他考生幫助其舞弊,或威脅監試人員之言行,違者取消其考試資格。

十七、本辦法所列扣減違規考生成績之規定,均以扣減各該科之成績分別至零分為限。

十八、參加本校入學考試之考生,考試時若有舞弊情事,經檢舉並查證屬實者,將送原就讀學校為必要之議處。

十九、考生如有本辦法未列之其他舞弊或不當意圖之行為者,得由監試或試務人員予以登記提送招生委員會,依其情節輕重予以適當處理。

# 大學辦理國外學歷採認辦法

中華民國 95 年 10 月 2 日教育部台參字第 0950143638C 號發布  
中華民國 101 年 4 月 3 日教育部臺參字第 1010053979C 號修正  
中華民國 103 年 8 月 5 日教育部臺教高(五)字第 1030103472B 號令修正

- 第一條 本辦法依大學法第二十八條第二項規定訂定之。
- 第二條 大學辦理持國外學歷入學學生之學歷採認事宜，應依本辦法規定為之。
- 第三條 本辦法用詞，定義如下：  
一、採認：指受理學校就申請人所檢附之國外學歷文件所為與國內同級同類學校相當學歷之認定。  
二、參考名冊：指教育部（以下簡稱本部）就外國大專校院，收錄其名稱、地址所彙集而成並經公告之名冊。  
三、驗證：指申請人持國外學校學位證書、成績證明等證件，向我國駐外使領館、代表處、辦事處或其他經外交部授權機構（以下簡稱駐外館處）申請證明文件為真。  
四、查證：指學校查明證實當地國政府學校權責機關或其認定之教育專業評鑑團體對學校認可情形與其入學資格、修業期限及修習課程等事項。
- 第四條 國外學歷符合下列各款規定者，始得採認：  
一、畢（肄）業學校應為已列入參考名冊者；未列入參考名冊者，應為當地國政府學校權責機關或其認定之教育專業評鑑團體所認可。  
二、修業期限、修習課程，應與國內同級同類學校規定相當。
- 第五條 申請人申請國外學歷採認，應自行檢具下列文件，送各校辦理：  
一、國外學歷證件及歷年成績證明影本一份。  
二、包括國外學歷修業起迄期間之入出國主管機關核發之入出國紀錄一份。但申請人係外國人或僑民者，免附。  
三、其他學校規定之相關文件。  
前項第一款文件，受理學校得逕向申請人國外畢業學校查證、函請我國駐外館處協助查證，或請申請人辦理驗證。
- 第六條 第六條第八項及第九項之申請人，得以經當地國政府學校權責機關或其認定之教育專業評鑑團體出具之證明文件代替第一項第二款資料。
- 第六條 第四條第二款所稱修業期限，指申請人停留於當地學校之修業時間，其規定如下：  
一、持高級中等學校學歷者，累計修業時間應符合當地國學制之規定。  
二、持學士學位者，累計修業時間至少須滿三十二個月。  
三、持碩士學位者，累計修業時間至少須滿八個月。  
四、持博士學位者，累計修業時間至少須滿十六個月。  
五、碩士、博士學位同時於同校系（所）修習者，累計修業時間至少須滿二十四個月。  
六、以專科學校畢業學歷或具專科學校畢業同等學力進修學士學位者，累計修業時間至少須滿十六個月。  
前項修業期限，各校應對照國內外學制情形，以申請人所持國外學歷當地國學制、修業期間學校行事曆及入出國紀錄等綜合判斷，其所停留期間非屬學校正規學制及行事曆所示修課時間者，不予採計。  
修讀學士學位表現優異者，其修業期限，得由各校衡酌各該國外大學學制規定及實際情況，予以酌減。  
符合特殊教育法所稱身心障礙者，其修業期限，得由各校衡酌各該國外大學學制、身心障礙程度及其他實際情況，予以酌減。  
經由國際學術合作模式，同時在國內外大學修讀同級學位者，不得全程於國內大學修業；其修業期限，得累計其停留於各當地大學之修業時間，並應符合下列規定，不適用第一項規定：  
一、持學士學位者，累計修業時間至少須滿三十二個月。

二、持碩士學位者，累計修業時間至少須滿十二個月。

三、持博士學位者，累計修業時間至少須滿二十四個月。

前項申請人於國內外大學修習之學分數，累計應各達獲頒學位所需總學分數之三分之一以上。

申請人修業時間達第一項或第五項所定修業期限三分之二以上，其修業期限得由學校就申請人所持國外學歷當地國學制、修業期間學校行事曆、入出國紀錄及國內同級同類學校學制等綜合判斷是否符合大學入學同等學力後予以採認。

申請人入學所持國外學歷依國外學校規定須跨國（不包括我國）修習者，由申請人出具國外學校證明文件並經學校查證認定後，其跨國之修業期限得併計為第一項所定之當地修業期限，且該跨國修習學校應符合第四條、大陸地區學歷採認辦法或香港澳門學歷檢覈及採認辦法之規定。

申請人持國內大學與國外大學合作設立經本部專案核定之學位專班學歷入學者，其停留國內大學之修業期限得併計為第一項及第五項所定之修業期限。

第七條

第四條第二款所定修習課程，如以遠距教學方式修習，取得國外學校學歷者，應在符合第四條第一款規定之學校修習科目學分，或經由國際學術合作在國內大學修習學分，其學分數並符合國內遠距教學之規定。

第八條

各校辦理國外學歷採認，除藝術類文憑，應依本辦法規定辦理查證後採認外，應依下列程序為之：

一、國外高級中等學校學歷或已列入參考名冊之國外學校學歷，由各校依本辦法規定採認。

二、未列入參考名冊之國外學校學歷，各校應依本辦法規定辦理查證後採認。

前項採認如有疑義時，學校應組成學歷採認審議小組進行採認；該小組之組織及運作規定，由學校定之。

經前項學校審議小組審議後仍無法逕行採認者，學校得敘明疑義，並檢附相關證明文件送本部協助。

第九條

各校辦理國外學歷查證，應由申請人出具授權查證之同意書及相關文件。

各校向申請人國外畢業學校查證，或函請駐外館處協助查證申請人所持國外學歷之項目如下：

一、入學資格。

二、修業期限。

三、修習課程。

四、當地國政府學校權責機關或其認定之教育專業評鑑團體對學校認可情形。

五、其他必要查證事項。

第十條

國外學歷有下列情形之一者，不予採認：

一、經函授方式取得。

二、各類研習班所取得之修課證書（明）。

三、取得博士學位候選人資格未獲得博士學位，申請採認相當於碩士學位資格。

四、未經註冊入學及修業，僅以論文著作取得博士學位。

五、名（榮）譽學位。

六、非使用中文之國家或地區，以中文授課所頒授之學歷。但不包括高級中等學校學歷。

七、未經本部核定，在我國所設分校、分部及學位專班，或以國外學校名義委託機構在國內招生授課取得之學歷。

八、以遠距教學方式取得之學歷不符第七條規定者。

第十一條

申請人所提供之各項證件，有偽造、變造、冒用等不實情事，經調查屬實者，應予撤銷其學歷之採認。獲錄取者，撤銷其入學許可；已註冊入學者，撤銷其學籍，且不發給與修業有關之任何證明文件；畢業後發現者，撤銷畢業資格，並請申請人繳還及註銷學位證書；涉及刑事責任者，移送檢察機關依法辦理。

第十二條

國內各用人或考試機構採認國外學歷者，得由各該主管機關參照本辦法規定辦理。

第十三條

本辦法自發布日施行。

# 大陸地區學歷採認辦法

中華民國 86 年 10 月 22 日臺教高(五)字第 1020055777C 號令發布  
中華民國 100 年 1 月 6 日教育部臺參字第 0990231890C 號令修正  
中華民國 101 年 11 月 14 日教育部臺參字第 1010206664C 號令修正  
中華民國 102 年 4 月 30 日教育部臺教高(五)字第 1020055777C 號令修正

- 第一條 本辦法依臺灣地區與大陸地區人民關係條例（以下簡稱本條例）第二十二條第一項規定訂定之。
- 第二條 本辦法用詞，定義如下：
- 一、大陸地區學歷證件：指由大陸地區各級各類學校或學位授予機構（以下簡稱機構）發給之學歷證件，包括學位證（明）書、畢業證（明）書及肄業證（明）書。
  - 二、查驗：指查核驗明經大陸地區公證處公證屬實，且經行政院設立或指定之機構或委託之民間團體驗證之相關證件，或經大陸地區指定之認證中心證明屬實之證明文件，及其他依本辦法規定應檢具之相關證件。
  - 三、查證：指依大陸地區學歷證件、成績證明、論文等文件、資料，查明證實當地政府權責機關對學校或機構認可情形與其入學資格、修業期限及修習課程等事項。
  - 四、採認：指就大陸地區學歷完成查驗、查證，認定與臺灣地區同級同類學校相當之學歷。
  - 五、認可名冊：指教育部（以下簡稱本部）就大陸地區高等學校或機構之研究及教學品質進行認可後，收錄其名稱、地址所彙集並公告之名冊。
- 第三條 下列人民持有大陸地區學歷證件者，得依本辦法申請大陸地區學歷採認：
- 一、臺灣地區人民。
  - 二、申請來臺灣地區就讀之大陸地區人民。
  - 三、申請於臺灣地區大專校院依法於境外開設之專班就讀之大陸地區人民。
  - 四、經許可進入臺灣地區團聚、依親居留或長期居留之大陸地區人民。
  - 五、經許可在臺灣地區定居之大陸地區人民。
- 前項人民，於本條例中華民國九十九年九月三日修正生效後，於當學期或以後學期入學於大陸地區高等學校或機構就讀者，始得依本辦法申請高等學校或機構學歷採認。
- 第四條 符合前條規定之大陸地區人民，申請學歷採認，應檢具下列文件：
- 一、中等以下各級各類學校學歷：
    - (一)經大陸地區公證處公證屬實之學歷證件【畢業證（明）書或肄業證（明）書】及公證書影本；必要時，另應檢附歷年成績證明。
    - (二)前目公證書經行政院設立或指定之機構或委託之民間團體驗證與大陸地區公證處原發副本相符之文件影本。
  - 二、高等學校或機構學歷：
    - (一)肄業：
      - 1、經大陸地區公證處公證屬實之肄業證（明）書、歷年成績證明及公證書影本。
      - 2、本目之 1 公證書經行政院設立或指定之機構或委託之民間團體驗證與大陸地區公證處原發副本相符之文件影本。
    - (二)畢業：
      - 1、畢業證（明）書。
      - 2、學位證（明）書及歷年成績。但高等學校或機構專科學歷，得免檢具學位證（明）書。
      - 3、本目之 1 及之 2 文件經大陸地區指定之認證中心證明屬實之證明文件。
      - 4、碩士以上學歷者，並應檢具學位論文。

前項第二款第二目之1至之3文件，經本部依第六條規定查證認定有疑義時，並應檢具下列文件：

- 一、前項第二款第二目之1及之2文件經大陸地區公證處公證屬實之公證書影本。
- 二、前款公證書經行政院設立或指定之機構或委託之民間團體驗證與大陸地區公證處原發副本相符之文件影本。

經許可在臺灣地區居留之大陸地區人民，申請學歷採認，除應依前二項規定辦理外，並應檢具居留證。

經許可在臺灣地區定居之大陸地區人民，申請學歷採認，除應依第一項及第二項規定辦理外，並應檢具國民身分證。

#### 第五條

臺灣地區人民申請學歷採認，除準用前條第一項及第二項各款規定檢具文件外，並應檢具國民身分證證明及內政部入出國及移民署核發之入出國日期證明書。

臺灣地區人民在臺灣地區大學就讀後，依第七條第二項規定，經由學術合作，同時在本部認可名冊內所列之大陸地區高等學校或機構修讀學位者，其申請學歷採認，得免檢具前條第一項第二款第二目之1之大陸地區高等學校或機構畢業證(明)書。

#### 第六條

大陸地區學歷之採認，依下列規定辦理：

- 一、持大陸地區中等以下各級各類學校學歷之臺灣地區人民或大陸地區人民，除第二款以外，由直轄市、縣(市)主管教育行政機關辦理採認。
- 二、持大陸地區中等學校學歷、高等學校或機構專科學歷擬就讀學士學位，或持大陸地區中等學校學歷擬就讀二專副學士學位之臺灣地區人民或大陸地區人民，由就讀學校辦理查驗後，送本部辦理查證及認定。
- 三、申請來臺灣地區就讀碩士、博士學位，或申請於臺灣地區大專校院依法於境外開設之專班就讀之大陸地區人民，由就讀學校辦理查驗後，送本部辦理查證及認定。
- 四、持大陸地區高等學校或機構學歷之臺灣地區人民或大陸地區人民，除前款以外，由本部辦理採認。

前項第一款所稱直轄市、縣(市)主管教育行政機關，指申請學歷採認當事人戶籍所在地之主管教育行政機關；無戶籍者，指申請學歷採認當事人擬就讀學校所在地之主管教育行政機關。

本部辦理第一項第二款及第三款查證、認定及第四款採認，必要時，得委託學校、機關(構)或團體為之。

#### 第七條

大陸地區高等學校或機構之修業期間及修習課程，應與臺灣地區同級同類學校規定相當。各級學歷或學位之修業期間，規定如下：

- 一、持專科學歷者，累計在當地學校修業期間至少應滿十六個月。
- 二、持學士學位者，累計在當地學校修業期間至少應滿三十二個月。
- 三、持碩士學位者，累計在當地學校修業期間至少應滿八個月。
- 四、持博士學位者，累計在當地學校修業期間至少應滿十六個月。
- 五、碩士、博士學位同時修習者，累計在當地學校修業期間至少應滿二十四個月。
- 六、以專科學校畢業學歷或具專科學校畢業同等學力進修學士學位者，累計在當地學校修業期間至少應滿十六個月。

經由學術合作，同時在臺灣地區大學及本部認可名冊內所列之大陸地區高等學校或機構修讀學位者，該二校修業期間，得依下列規定予以併計，不適用前項規定。但在二校當地修習學分數，累計應各達獲頒學位所需總學分數之三分之一以上：

- 一、持學士學位者，累計在二校修業期間至少應滿三十二個月。
- 二、持碩士學位者，累計在二校修業期間至少應滿十二個月。
- 三、持博士學位者，累計在二校修業期間至少應滿二十四個月。

前二項修業期間，應以申請人所持大陸地區高等學校或機構之行事曆及相關文件綜合判斷。

#### 第八條

大陸地區高等學校或機構學歷之採認，應以認可名冊內所列者為限；其有下列情形之一者，不予採認：

- 一、非經正式入學管道入學。

- 二、採函授或遠距方式教學。
- 三、經高等教育自學考試方式通過後入學。
- 四、在分校就讀。
- 五、大學下設獨立學院授予之學歷。
- 六、非正規學制之高等學校。
- 七、醫療法所稱醫事人員相關之學歷。
- 八、學士以上學位未同時取得畢業證（明）書及學位證（明）書。
- 九、其他經本部公告不予採認之情形。

- 第九條 經本部採認之大陸地區學歷，不得以該學歷辦理臺灣地區高級中等以下學校師資職前教育課程之審查及教師資格之取得。
- 第十條 外國人、香港及澳門居民之大陸地區學歷採認，準用本辦法所定大陸地區人民申請採認之規定。
- 第十一條 臺灣地區與大陸地區人民自本條例中華民國八十一年九月十八日制定生效後，至九十九年九月三日修正生效前，已於大陸地區高等學校或機構就讀者，其所取得之學歷或學位，符合第七條及第八條規定，得申請參加本部自行或委託學校、機關（構）或團體辦理之學歷甄試；經甄試通過者，由本部核發相當學歷證明。前項甄試，得以筆試、口試、論文審查或本部公告之方式辦理。申請參加學歷甄試應檢具之文件，準用第四條規定。
- 第十二條 申請人所提供之各項證件，有偽造、變造、冒用情事者，應予撤銷其學歷之採認，涉及刑事責任者，移送檢察機關依法辦理。
- 第十三條 本辦法自發布日施行。



## 報考國立中山大學招生考試 報名費免繳申請表(傳真辦理)

考生姓名		身分證字號	
		網路報名專用碼	
申請身分 <small>(請務必勾選)</small>	<input type="checkbox"/> 低收入戶 <input type="checkbox"/> 中低收入戶 <input type="checkbox"/> 新住民 <input type="checkbox"/> 特殊境遇家庭學生		
報考系所 (組)別	<input type="checkbox"/> 學系組 <input type="checkbox"/> 碩士班組 <input type="checkbox"/> 碩士學位學程組 <input type="checkbox"/> 博士班組		
戶籍地址			
聯絡方式	電話：(日)                      (夜)                      (手機) Email:		
應附證件 <small>(若親送則所繳證件不予退還)</small>	<ol style="list-style-type: none"> <li>1. <b>低收入戶</b>或<b>中低收入戶</b>：戶籍所在地直轄市及縣(市)社政主管機關或其依規定授權鄉、鎮、市、區公所所開具之<b>低收入戶</b>或<b>中低收入戶證明文件</b> (<b>一般鄰里長核發之清寒證明等概不受理</b>)如證明文件中無考生姓名等相關資料時，請另附相關戶口名簿或戶籍謄本。</li> <li>2. <b>新住民</b>：戶籍謄本或戶口名簿影本記事欄父母之一之原始國籍須有「<b>外國國名</b>」記事。(新住民之國籍類別：中國大陸、越南、印尼、泰國、菲律賓、柬埔寨、日本、馬來西亞、美國、南韓、緬甸、新加坡、加拿大、其他共 14 類)</li> <li>3. <b>特殊境遇家庭學生</b>：縣市政府或鄉、鎮、市(區)公所開立之特殊境遇家庭證明。(須符合行政院衛福部「特殊境遇家庭扶助條例」之身份)</li> </ol>		
注意事項	<ol style="list-style-type: none"> <li>1. <b>須於報名取號截止日中午 12:00 前</b>，至報名系統取得「報名專用碼」，填妥本表後連同應附資料傳真至(07)5252920，逾時(期)概不受理，請取一般考生身分繳費報名。</li> <li>2. <b>請勿先取得一般考生繳費帳號進行繳費</b>，倘已繳費將不受理申請。</li> <li>3. 資料如於上班日上班時間內傳真者，可於 2 小時後持已取得之「報名專用碼」(其他時間傳真者，須於次一上班日方能處理)，於報名期限內上網登錄報名。如仍無法上網登錄，請於報名截止前聯繫本校招生試務組，(07)5252000 轉 2141~2145。</li> </ol>		

## 報考國立中山大學招生考試 國外學歷切結書

(列印報名完成後系統產生之「報名專用信封袋面」寄繳)

※寄繳前請先傳真至(07)5252920

申請報考 系所(組)別	<input type="checkbox"/> 學士班 <input type="checkbox"/> 碩士班 <input type="checkbox"/> 碩士專班 <input type="checkbox"/> 博士班	網路報名 專用碼	
考生姓名	身 分 別	<input type="checkbox"/> 本國生(身分證字號：_____ ) <input type="checkbox"/> 外國生 <input type="checkbox"/> 僑民	
學歷資訊  (填寫資料須 與報名系統 及所繳驗之 證件相同)	校 名：(中文) (英文) 學校所在國別：_____ 州別：_____ 系所別：_____ 學位別： <input type="checkbox"/> 學士學位(Bachelor's degree) <input type="checkbox"/> 碩士學位(Master's degree)		
切結事項	1. 本人所持國外學歷證件確為教育部認可，經駐外單位驗證屬實。 2. 本人取得學位規定之總學分數中，遠距教學課程未超過二分之一。 3. 本人保證於 <b>錄取報到</b> 時繳交以下資料正本： (1) 國外學歷證件及歷年成績證明、 (2) 前項文件經駐外單位驗證並加蓋驗證章戳文件、 (3) 國外學歷修業起訖期間之入出國主管機關核發之入出境記錄。 (具外國國籍或僑民，此項則免) 持非英語系國家之國外學歷證件及歷年成績單，需附上中文或英文譯本並經駐外單位驗證加蓋章戳或送我國地方法院或民間公證人辦理公證。 4. 若未如期繳交前述資料或經查證不符貴校報考條件，本人自願放棄入學資格，絕無異議。  立書人 簽章：_____ 連 絡 電 話：_____  年 月 日		

玖·其他報名表件(附表三)

報考國立中山大學招生考試  
港澳／大陸學歷切結書

(列印報名完成後系統產生之「報名專用信封袋面」寄繳)

※寄繳前請先傳真至(07)5252920

考生姓名		身分證字號	
申請報考系所(組)別			
學歷資訊  (填寫資料須與報名系統及繳驗之學歷證件相同)	校 名：_____ 學校所在地(含省、市、區及州、縣、市別)： 系所別： 學位別： <input type="checkbox"/> 學士學位 <input type="checkbox"/> 碩士學位 <input type="checkbox"/> 其他學力(請詳述)：		
切結事項	1. 本人上傳之港澳／大陸學歷證件確為教育部認可，符合教育部「大陸地區學歷採認辦法」及「香港澳門學歷檢覈及採認辦法」規定，並經相關單位驗證屬實。 2. 本人保證於 <b>錄取報到</b> 時繳交上述辦法中規定檢覆單位採認完成之正式學歷及成績證明文件，如未如期繳驗或經查證不符教育部相關法令規定及貴校報考資格，本人自願放棄錄取資格，絕無異議。          立書人 簽章：_____  連 絡 電 話：_____   年 月 日		

玖·其他報名表件(附表四)

報考國立中山大學招生考試  
報名考生造字申請表(傳真辦理)

申請考生		身分證字號	
網路報名專用碼		流水號	
報考系所(組)別	<input type="checkbox"/> 學系組 <input type="checkbox"/> 碩士班組 <input type="checkbox"/> 碩士專班組 <input type="checkbox"/> 博士班組		
聯絡方式	電話：(日) _____ (夜) _____ (行動) _____ Email: _____		
需造字資料	<input type="checkbox"/> 姓名：_____ 需造字：_____ <input type="checkbox"/> 監護人姓名：_____ 需造字：_____ <input type="checkbox"/> 地址：_____ 需造字：_____ <input type="checkbox"/> 其他：_____ 需造字：_____ ※請依實際需要造字項目勾記，需造之字務請以正楷填寫工整。		
注意事項	<ol style="list-style-type: none"> <li>資料有特殊字之考生，無論網頁是否能正常顯示該字，請於報名登錄時先輸入為「*」(例如黃栢玆請輸入黃**)，以免影響後續上傳系統及試務作業。</li> <li>報名登錄後請盡速填寫本表傳真處理(傳真號碼 07-5252920)，傳真後不需來電確認。</li> <li>應試時需檢驗應考證(甄試資格審核通知單)與身分證姓名是否核符，若印出仍有誤載，請於考前與本校招生試務組 07-5252140 聯繫。</li> <li>毋需造字之考生免填本表。常用特殊字如：「峯」、「羣」、「勳」、「碁」、「堃」、「綉」、「厝」、「邨」、「珉」、「嫫」、「玆」、「栢」、「麗」、「溫」、「玨」等。</li> </ol>		

## 玖·其他報名表件(附表五)

【本證明書得以機構在職證明取代，內容需包含以下各項目（申請報考系所別欄除外）】

(機構全銜) \_\_\_\_\_ 在職人員  
**報考國立中山大學招生考試服務年資證明書**  
**(列印填寫後掃描上傳)**

姓名		身分證 字 號	
申請報考 系所(組)別	<input type="checkbox"/> 碩士班 組 <input type="checkbox"/> 碩士在職專班 組 <input type="checkbox"/> 博士班 組		
現在職 服務機關	※如任職於私人機構，請加填營利事業統一編號	營利事業 統一編號	<上市櫃公司免填>
服務部門		職 稱	
地 址		公 司 電 話	
服務年資	自 年 月 日至 年 月 日，共計 年 月。		
<p>本服務機關保證上表各欄所填均屬事實，且該員月投保薪資不低於政府公告之最低薪資額規定。如查證不實，願負一切法律責任。</p> <p style="text-align: right;">服務機關及首長〔負責人〕印信處</p> <p style="text-align: right;">中華民國 年 月 日</p>			

- 說明：一、本證明書僅供服務年資證明之用，每份工作請填一張。
- 二、現職年資統一計算至入學年度註冊月之最後一日止。私人機構專職年資 非現職部份 得以離職證明書(須載明在職起訖年月)或勞保局開立之「勞保投保年資證明」替代，不得以名片、服務證、聘書、契約書、薪資單、派令等替代。
- 三、兼職、工讀或以工時(鐘點)計算之資歷不得計入專職年資。
- 四、考生本人如為私人機構負責人請附營利事業稅籍證明(限本考試開始報名前半年內開立才有效)。
- 五、在職生錄取後須於報到時繳交服務機構之「在職進修同意書」正本(格式不拘)。無法於報到日期繳交者，取消錄取資格，亦不得申請改為一般生身份。

玖·其他報名表件(附表六)

國立中山大學招生考試

身心障礙或因其他特殊情形考生考場服務申請表(傳真受理)

考生姓名		身分證號		性別	<input type="checkbox"/> 男 <input type="checkbox"/> 女
報考所組				行動電話	
<input type="checkbox"/> 視覺障礙 <input type="checkbox"/> 上肢重度障礙					
<input type="checkbox"/> 其他功能性障礙或特殊情形(嚴重影響閱讀、書寫能力者): _____					

◎說明(請敘述考生狀況、診治時間及歷程)

<input type="checkbox"/> 屬永久性障礙或在6個月內仍無法改善者請勾選。

◎求學期間評量方式(請詳實勾選,可複選)

試題： <input type="checkbox"/> 一般書面 <input type="checkbox"/> 書面放大__% <input type="checkbox"/> 點字 <input type="checkbox"/> 人工報讀 <input type="checkbox"/> 語音播放 <input type="checkbox"/> 電腦 <input type="checkbox"/> 其他__
作答： <input type="checkbox"/> 一般紙筆 <input type="checkbox"/> 點字機 <input type="checkbox"/> 口語 <input type="checkbox"/> 電腦 <input type="checkbox"/> 旁人協助或解釋 <input type="checkbox"/> 其他_____
場地： <input type="checkbox"/> 一般教室 <input type="checkbox"/> 單獨作答 <input type="checkbox"/> 小組作答 <input type="checkbox"/> 其他_____
時間： <input type="checkbox"/> 一般時間 <input type="checkbox"/> 提早__分鐘入場 <input type="checkbox"/> 增加休息次數 <input type="checkbox"/> 增加施測次數 <input type="checkbox"/> 延長考試時間( <input type="checkbox"/> 各科均延長__分鐘 <input type="checkbox"/> 部分考科：_____延長__分鐘)
輔具： <input type="checkbox"/> 特殊桌椅 <input type="checkbox"/> 點字機 <input type="checkbox"/> 盲用電腦 <input type="checkbox"/> 檯燈 <input type="checkbox"/> 放大鏡 <input type="checkbox"/> 擴視機 <input type="checkbox"/> 其他_____

◎申請提供服務(請說明原因及需求)

1. <input type="checkbox"/> 提早5分鐘進入試場準備：
2. <input type="checkbox"/> 延長應考時間_____分(至多20分鐘)：
3. <input type="checkbox"/> 提供放大為A3之試題：
4. <input type="checkbox"/> 特殊桌椅：

考生簽名：\_\_\_\_\_年 月 日

----- (請附繳【身心障礙證明】或【診斷證明】) -----

※請至衛生署認定之醫學中心或區域醫院或地區教學醫院，與考生障礙類別相關之醫療科別，檢查影響考生考試之各項閱讀、書寫及移動等能力。例如：視障考生至眼科檢查「視覺功能」，肢障考生至復健科、神經科檢查「慣用手」、「書寫表現」等肢體功能，學習障礙、精神障礙、自閉症等考生至(青少年兒童)精神科、心智科檢查「精神功能」。

※本表由考生填妥後請連同相關資料傳真 07-5252920，相關問題請洽本校招生試務組，電話 07-5252000 轉 2140~2145。

**國立中山大學招生考試**  
**身心障礙考生應考申請表：診斷證明書**  
 (傳真受理)

(本校招生試務組填寫)  
 障別：視障肢障他障  
 編號：

※請至衛生署認定之醫學中心或區域醫院或地區教學醫院，與考生障礙類別相關之醫療科別，檢查影響考生考試之各項閱讀、書寫及移動等能力。例如：視障考生至眼科檢查「視覺功能」，肢障考生至復健科、神經科檢查「慣用手」、「書寫表現」等肢體功能，學習障礙、精神障礙、自閉症等考生至(青少年兒童)精神科、心智科檢查「精神功能」。檢查事項如有疑義，請先向本校招生試務組洽詢，電話07-5252000轉2140~2145。

考生姓名		性 別	<input type="checkbox"/> 男 <input type="checkbox"/> 女
身分證號		電 話	( )
應診醫院			
應診科別		應診日期	年 月 日

(以下請醫師詳實填寫)

診 斷	
病 情	
請詳述。如病情屬永久性障礙或在6個月內仍無法改善者，務請註明。	<input type="checkbox"/> 病情屬永久性障礙或在6個月內仍無法改善者。

類別說明：(下列各項有勾選部分敬請主治醫師逐項簽章)

<p><b>1.視覺功能</b> <input type="checkbox"/>正常 <input type="checkbox"/>有障礙                  【醫師簽章】【以下可複選，以矯正視力為準】</p> <p>_____ 眼球震顫                  _____ 重度障礙：  <input type="checkbox"/>A.兩眼視力優眼在0.01(不含)以下者。  <input type="checkbox"/>B.優眼自動視野計中心30度程式檢查，平均缺損大於20DB(不含)者。</p> <p>_____ 中度障礙：  <input type="checkbox"/>A.兩眼視力優眼在0.1(不含)以下者。  <input type="checkbox"/>B.優眼自動視野計中心30度程式檢查，平均缺損大於15DB(不含)者。  <input type="checkbox"/>C.單眼全盲(無光覺)而另眼視力在0.2(不含)以下者。</p> <p>_____ 輕度障礙：  <input type="checkbox"/>A.兩眼視力優眼在0.1(含)至0.2(含)者  <input type="checkbox"/>B.兩眼視野各為20度以內者。  <input type="checkbox"/>C.優眼自動視野計中心30度程式檢查，平均缺損大於10DB(不含)者。  <input type="checkbox"/>D.單眼全盲(無光覺)而另眼視力在0.2(含)至0.4(不含)者。</p> <p>_____ 其他(請註明) _____</p>	<p><b>2.慣用手</b> <input type="checkbox"/>右手 <input type="checkbox"/>左手</p> <p><b>3.書寫表現</b> <input type="checkbox"/>正常 <input type="checkbox"/>有障礙                  【醫師簽章】【以下可複選】</p> <p>_____ <input type="checkbox"/>寫字慢                  書寫速度：_____ 字/分</p> <p>_____ <input type="checkbox"/>準確度差                  _____ <input type="checkbox"/>可讀性差</p> <p><b>上肢功能</b></p> <p>_____ <input type="checkbox"/>抓握力氣差                  _____ <input type="checkbox"/>雙手協調度差                  _____ <input type="checkbox"/>上臂位移控制差                  _____ <input type="checkbox"/>其他(請註明) _____</p>
---	---



<p style="text-align: center;">類別說明</p> <p style="text-align: center;">(下列各項有勾選部分敬請主治醫師逐項簽章)</p>	<p style="text-align: right;">(本校招生試務組填寫)</p> <p>障別：<input type="checkbox"/>視障<input type="checkbox"/>肢障<input type="checkbox"/>他障</p> <p>編號：</p>
<p><b>4.坐姿平衡功能</b> <input type="checkbox"/>正常 <input type="checkbox"/>有障礙</p> <p>【醫師簽章】 【可複選】</p> <p>_____ <input type="checkbox"/>頭部控制不好</p> <p>_____ <input type="checkbox"/>坐不穩</p> <p>_____ <input type="checkbox"/>無法自行坐下或站起</p> <p>_____ <input type="checkbox"/>姿勢異常</p> <p>_____ <input type="checkbox"/>書寫時會使姿勢控制不好</p> <p>_____ <input type="checkbox"/>主軀幹控制不好</p> <p>_____ <input type="checkbox"/>骨盆穩定度差</p> <p>_____ <input type="checkbox"/>下肢緊張不穩</p> <p>_____ <input type="checkbox"/>需定時變化姿勢，無法久坐</p> <p>_____ <input type="checkbox"/>無法坐</p> <p>_____ <input type="checkbox"/>其他(請註明)</p> <p><b>5.移位功能</b> <input type="checkbox"/>正常 <input type="checkbox"/>有障礙</p> <p>【醫師簽章】 【可複選】</p> <p>_____ <input type="checkbox"/>上下樓梯需協助</p> <p>_____ <input type="checkbox"/>需用輔具才能行走</p> <p>_____ <input type="checkbox"/>需用輪椅才能移位</p> <p>_____ <input type="checkbox"/>由站到坐需協助</p> <p>_____ <input type="checkbox"/>移位速度慢</p> <p>_____ <input type="checkbox"/>其他(請註明)</p> <p><b>6.聽覺功能</b> <input type="checkbox"/>正常 <input type="checkbox"/>有障礙</p> <p>【醫師簽章】 【可複選】</p> <p>_____ <input type="checkbox"/>優耳聽力損失在55分貝以上</p> <p>_____ <input type="checkbox"/>其他(請註明)</p>	<p><b>7.精神功能</b> <input type="checkbox"/>正常 <input type="checkbox"/>有障礙</p> <p>【醫師簽章】 【可複選】</p> <p>(1)思考</p> <p>_____ <input type="checkbox"/>閱讀理解障礙</p> <p>_____ <input type="checkbox"/>其他思考流程功能障礙</p> <p>(請說明：_____ )</p> <p>(2)注意力</p> <p>_____ <input type="checkbox"/>注意力持續功能障礙</p> <p>_____ <input type="checkbox"/>注意力轉換功能障礙</p> <p>_____ <input type="checkbox"/>注意力集中功能障礙(易分心)</p> <p>(請說明：_____ )</p> <p>(3)情緒</p> <p>_____ <input type="checkbox"/>有顯著焦慮畏懼症狀</p> <p>_____ <input type="checkbox"/>有顯著憂慮症狀</p> <p>_____ <input type="checkbox"/>有顯著調節障礙</p> <p>(請說明：_____ )</p> <p>(4)行為</p> <p>_____ <input type="checkbox"/>有顯著強迫症狀</p> <p>_____ <input type="checkbox"/>有顯著衝動控制症狀</p> <p>_____ <input type="checkbox"/>有顯著固著行為</p> <p>_____ <input type="checkbox"/>有顯著其他干擾行為</p> <p>(請說明：_____ )</p> <p>(5)溝通</p> <p>_____ <input type="checkbox"/>口語理解功能障礙</p> <p>_____ <input type="checkbox"/>口語表達功能障礙</p> <p>(請說明：_____ )</p>
<p style="text-align: center;">以上經本院醫師診斷屬實，特予證明</p> <p>院長：</p> <p>中華民國 _____ 年 _____ 月 _____ 日 (需加蓋醫院關防及院長章，方具效力)</p>	



玖·其他報名表件(附表七)

## 報考國立中山大學招生考試 以入學大學同等學力認定標準第六條資格報考切結書

(列印報名完成後系統產生之「報名專用信封袋面」寄繳)

※寄繳前請先傳真至(07)5252920

申請報考班別		報名流水號		
考生姓名		連絡電話		
資格條件 (務必勾選)	<input type="checkbox"/> 曾於大學校院擔任專業技術人員 <input type="checkbox"/> 曾於專科學校或高級中等學校擔任專業及技術教師 <span style="color: red;">※若不屬於任何一項則不需填寫此表。</span>			
報名檢附資料 (簡章規定) 請以切結書(正本)為封面，依序裝訂成冊一式兩份(影本)寄繳	1. 本切結書	請列印親筆簽名傳真後寄繳。		
	2. 學歷(力)證件	最高學歷(力)相關資料。		
	3. 工作經歷(含年資)證明	服務(專職)年資證明文件。		
	4. 系所規定審查資料	詳見系所簡章規定。		
	5. 攻讀碩士學位計畫書	格式不拘。		
切結事項	<p>本人報考資格條件，若經查證不符合或未經貴校招生委員會審議通過，本人自願放棄錄取及入學資格且不得要求退還報名費，絕無異議。</p> <p style="text-align: center;">立書人 簽章：</p> <p style="text-align: right;">年 月 日</p>			
報考資格 審查	本項考試報名組 初核	招生系所委員會 複核	跨院系所小組 複審	校招生委員會 審議
	<input type="checkbox"/> 通過 <input type="checkbox"/> 不通過：	<input type="checkbox"/> 通過 <input type="checkbox"/> 不通過：	<input type="checkbox"/> 通過 <input type="checkbox"/> 不通過：	<input type="checkbox"/> 通過 <input type="checkbox"/> 不通過：

## 拾·招生常見問答集

<b>如何獲知中山大學的招生訊息？</b>	
請參閱本校首頁( <a href="http://www.nsysu.edu.tw">http://www.nsysu.edu.tw</a> )/招生資訊。	
<b>如何查詢考場？</b>	
請於考前三天上報考系所網頁查詢相關資訊，系所連絡方式詳見簡章。	
境外生	<b>境外生之入學管道？</b>
	<b>僑生：</b> ◎海外聯招會 聯絡方式：886-49-2910900，E-mail： <a href="mailto:overseas@ncnu.edu.tw">overseas@ncnu.edu.tw</a> 網頁： <a href="http://www.overseas.ncnu.edu.tw">http://www.overseas.ncnu.edu.tw</a> ◎中華民國僑務委員會 聯絡方式：886-2-23272600，E-mail： <a href="mailto:ocacss@ocac.gov.tw">ocacss@ocac.gov.tw</a> 僑生服務專區網頁： <a href="https://www.ocac.gov.tw/OCAC/Pages/List.aspx?nodeid=13">https://www.ocac.gov.tw/OCAC/Pages/List.aspx?nodeid=13</a> ◎本校國際事務處(僑生服務窗口) 聯絡方式：886-7-5252000 轉 2241，E-mail： <a href="mailto:yap@mail.nsysu.edu.tw">yap@mail.nsysu.edu.tw</a> 網頁： <a href="http://oia.nsysu.edu.tw">http://oia.nsysu.edu.tw</a>
	<b>外國學生：</b> ◎本校國際事務處(僑外生與陸生事務組) 聯絡方式：886-7-5252000 轉 2242，E-mail： <a href="mailto:oia_degree@mail.nsysu.edu.tw">oia_degree@mail.nsysu.edu.tw</a> 網頁： <a href="https://oia.nsysu.edu.tw">https://oia.nsysu.edu.tw</a> 申請入學網頁： <a href="http://admission.nsysu.edu.tw/eoiaform/passportMember/login">http://admission.nsysu.edu.tw/eoiaform/passportMember/login</a>
簡章	<b>陸生：</b> ◎陸生聯招會 聯絡方式：886-6-2435163，E-mail： <a href="mailto:rusen@stust.edu.tw">rusen@stust.edu.tw</a> 網頁： <a href="http://rusen.stust.edu.tw/">http://rusen.stust.edu.tw/</a> ◎中華民國大陸委員會 聯絡方式：886-2-2397-5589 網頁： <a href="https://www.mac.gov.tw">https://www.mac.gov.tw</a> ◎本校國際事務處(僑外生與陸生事務組) 聯絡方式：886-7-5252000 轉 2244，E-mail： <a href="mailto:oia.degree2@mail.nsysu.edu.tw">oia.degree2@mail.nsysu.edu.tw</a>
	<b>網路報名要購買簡章嗎？</b>
	本校各項招生考試不販售紙本簡章，簡章至遲於報名前 20 日上網公告，免費提供考生瀏覽與下載列印(本校首頁/招生資訊/招生簡章查詢系統)。當年度簡章公告前，請參考前一學年度之簡章電子檔。
取號	<b>取號時就已填寫個人基本資料，代表報考成功？</b>
	取號時雖已填寫個人基本資料，但尚未取得流水號(報考學年度+5碼)，報名沒有成功！ 本校各項考試資訊皆以 E-mail 方式聯絡，故取號時即需填寫；考生需繼續後續報名步驟(繳費、上傳照片、登錄資料等)取得流水號方為完成。
	<b>欲報考兩系所(組)以上，該如何取號？</b>

	<p>一組報名專用碼限報考一系所(組)，欲報考兩系所組以上則須另取一組號，限以考生本人資料取號，不得由他人代取。</p>
	<p><b>不小心取得多組號碼怎麼辦?</b></p>
	<p>選擇欲報考之系所(組)號碼報名即可，多取的號碼不須理會。</p>
	<p><b>取號後是否可改報其他系所(組)?</b></p>
	<p>一、未繳費：重新取得欲報考系所(組)的號碼，原本那組不需理會。  二、已繳費未完成報名：重新取得欲報考系所(組)的號碼繳費報名，原本已繳費這組號碼請於規定時間至報名系統申請退費。  三、已繳費且完成報名取得流水號：重新取得欲報考系所(組)的號碼繳費報名，原本已報名這組號碼因已進入報名審核程序，除非報考資格審核不符，否則不予退費。</p>
<b>繳費</b>	<p><b>報名費繳費方式?</b></p>
	<p>取得『報名費繳費帳號』後，  一、請至土地銀行各分行臨櫃填寫<b>存款類存款憑條</b>(範例詳見簡章)繳費，請提醒行員即時入帳，至遲4小時即可於報名系統登錄資料。  二、以ATM轉帳繳款(土地銀行代碼<b>005</b>)輸入金額與簡章規定不符時，將無法轉帳，請確認所持金融卡具轉帳功能並留意是否扣款成功，完成後留存收據。繳費1小時後即可於報名系統登錄資料。  三、以信用卡繳費每筆交易需自付30元銀行手續費，步驟圖示詳見下方圖示。  *請務必於報名登錄截止前完成繳費，以免因入帳不及而無法完成報名。</p>
	<p><b>如何得知複(面)試報名費繳費帳號及如何繳費?</b></p>
	<p>帳號列於本校首頁/招生資訊/招生考試報名系統/碩士班甄試/已完成報名登錄者查詢內，請勿持報名取得之繳費帳號繳費！因信用卡入帳時程較長，為免影響權益，此階段僅限ATM及臨櫃繳款，請務必於面試前完成繳款。</p>
	<p><b>如何申請報名費免繳?</b></p>
	<p>低收入戶、中低收入戶、新住民及特殊境遇家庭學生方可申請，請填寫簡章附表一辦理。</p>
<b>上傳照片及資料</b>	<p><b>證件照上傳失敗怎麼辦?</b></p>
	<p>請使用近兩年脫帽證件用相片檔案。  上傳前，請參閱照片上傳系統內說明，先確認照片尺寸及解析度是否符合規定，可自行修改。若仍無法上傳，請將照片原始檔mail至考生服務信箱，本校上傳完成將mail回覆，再繼續報名步驟。</p>
	<p><b>網路報名是否需寄出報名表及相關資料?</b></p>
	<p>本校招生考試採<b>網路上傳</b>方式收件，除切結書及彌封後之推薦信等需列印專用信封袋面寄繳外，其他備審資料或學經歷證明資料，請以電子檔(附檔名小寫.pdf)上傳。</p>
	<p><b>資料無法上傳怎麼辦?</b></p>

	<p>請先確認檔案是否為 pdf 格式並小於 10MB，如仍無法上傳，可至報名系統/已完成報名登錄者查詢/列印「報名專用信封袋面」黏貼於 A4(以上)規格信封袋，將紙本資料裝袋交寄；兩日後可至「已完成報名登錄者查詢」頁面確認收件狀態。惟本校採線上審查作業，寄繳書面資料或未寄繳(未上傳)資料之考生放榜後不得要求重(補)審或提供評分等有關資料，請自行斟酌。</p>
	<p><b>報考兩系所(組)以上時，相關上傳資料也要分開上傳或寄繳？</b></p>
	<p>是。</p>
	<p><b>是否可更改已上傳之資料？</b></p>
	<p>報名補登資料截止前，皆可登入重複上傳覆蓋舊檔。</p>
	<p><b>系所(學程)的上傳資料規定欄位有「其他有助審查之相關資料」，但考生有多個檔案，只有一個欄位該如何處理？</b></p>
	<p>請合併成一個 pdf 檔上傳，或可改以紙本郵寄。</p>
	<p><b>點選「報名及審查資料上傳」或「檔案上傳」時出現錯誤訊息怎麼辦？</b></p>
	<p>請先確認個人資料是否有特殊字?若有，請 mail 至考生服務信箱反應或來電告知，再傳真造字申請表。</p>
	<p><b>登入上傳系統點選「檔案上傳」畫面卻沒有反應？</b></p>
	<p>請關閉網頁瀏覽器之「封鎖快顯視窗」功能，檔案上傳視窗即可跳出。</p>
學 歷 ( 合 同 等 學 力 )	<p><b>報考學歷(力)如何選填？</b></p>
	<p>報考時學歷(力)項目限擇一填具，錄取入學時，須提出與報名時填具資料相符之學歷(力)證件方得入學(報名時請審慎填具)。 報考學歷(力)『畢業』項目指已持有一般報考資格之學位證書，『應屆畢業』指將於報考學年度入學前可畢業取得具一般報考資格之學位證書；同等學力報考者請參閱簡章「入學大學同等學力認定標準」規定填具。</p>
	<p><b>今年大四的學生，學歷欄要怎麼填寫？算是畢業還是肄業？</b></p>
	<p>請選擇「學士班應屆畢業」並填寫報考學年度 6 月畢業；若是大四上學期即可畢業，請填寫報考學年度 1 月畢業。</p>
	<p><b>持國外/港澳/大陸學歷如何報考？</b></p>
	<p>報考時請上傳學歷(力)證件並填寫寄繳簡章附表切結書正本；入學時應依切結書規定繳交資料方得入學。各項資訊以報考學年度該項考試簡章所載為準。</p>
	<p><b>有關同等學力離校年數之計算，其標準為何？</b></p>
	<p>有關離校年數之計算，自修業證明書所載截止日期起算至報考當學年度註冊截止日為止；專業訓練及從事相關工作年數之計算，以專業訓練或相關工作之證明上所載開始日期起算至報考當學年度註冊截止日為止。各項資訊以報考學年度該項考試簡章所載為準。</p>
工 作 年 資	<p><b>在職生年資如何計算？</b></p>
	<p>依考生所附之服務年資證明書所載日期計算(格式可參考簡章附表五)，秋季班計算至報考學年度之 9 月 30 日，春季班計算至 2 月 28 日止。兵役年資是否計入依各系所(組)規定。各項資訊以報考學年度該項考試簡章所載為準。 一、碩士班在職生：年資計算自取得大學學歷(力)後起算。</p>

	<p><b>二、碩士在職專班：在學期間之正職年資皆可列入計算。</b></p> <p><b>現役軍人可否報考本校各項招生考試？</b></p> <p>應自行斟酌是否能於本學年度入學，依簡章規定不得以身分為由，申請保留入學資格。各項資訊以報考學年度該項考試簡章所載為準。</p>
寄繳資料	<p><b>如何判別是否需寄繳資料？</b></p> <p>一、推薦信：視系所(組)是否要求。</p> <p>二、切結書：視報考學歷而定，以下學歷始須寄繳，其他則免：  (一)持國外學歷報考，須寄繳國外學歷切結書。  (二)持港澳/大陸學歷報考，須寄繳港澳/大陸學歷切結書。  (三)以同等學力第六條報考(曾於大專校院擔任專業技術人員、曾於專科學校或高級中等學校擔任專業及技術教師)，須寄繳入學大學同等學力認定標準第六條資格報考切結書。  (四)以同等學力第七條報考(專業領域卓有成就)，須寄繳入學大學同等學力認定標準第七條資格報考切結書。</p> <p>三、系所(組)規定之備審資料：皆以電子檔上傳方式繳交，若無法上傳可改以紙本寄繳(惟會否影響資料評分請自行斟酌)。</p> <p>凡寄繳件或親自送交件，皆請列印報名專用信封袋面黏貼於信封袋上，將資料裝袋彌封後寄繳。</p>
	<p><b>報名後如何變更報名登錄之連絡地址？</b></p> <p>◎放榜前：請至報名系統修改。</p> <p>◎放榜後：請依錄取通知內說明辦理；或逕與本校註冊課務組或錄取系所聯繫。</p>
變更資料	<p><b>上網列印之應考證(甄試資格審核通知單)資料有誤時？</b></p> <p>本校不另寄發，請於考前二日上網列印，如發現姓名誤植或亂碼、或需修改通訊地址，請印出手寫修改簽名，傳真至 (07)5252920 並來電確認。</p>
	<p><b>一直未收到成績通知單，怎麼辦？</b></p> <p>本校與郵局合作採 E-post 電子郵遞方式，郵件一律由臺北郵政總局以平信寄出，若地址較偏遠須等候 3-4 天。</p> <p>放榜後可於開放成績單補印時間至本校首頁/招生資訊/成績單補印(含錄取結果)列印。列印之成績單與寄出之版面一致。</p>
成績單	<p><b>如何申請複查？</b></p> <p>考生對考試成績有疑義，可於複查申請期間至本校首頁/招生資訊/複查申請，倘重複繳費或未於期限內登錄複查資料並完成繳款者，視同未完成複查申請，不予複查亦不予退費。</p>
	<p><b>正取生何時報到?需準備什麼資料?</b></p> <p>第一階段依系所寄出之錄取通知單內規定辦理報到，待碩士班考試入學放榜後，再依本校註冊課務組寄出之通知辦理確認入學。</p>
報到遞補	<p><b>如何知道有沒有備上?需準備什麼資料?</b></p> <p>正備取生可參考本校首頁/招生資訊/報到查詢，確切資訊仍以系所通知為準，需準備之資料詳見成績通知單說明。正取生報到截止後，由系所陸續通知遞補，備取生應隨時留意電話、信箱或系所網頁公告訊息，未於規定期間完成遞補者，視同放棄</p>



	入學資格。
	<b>報到日期考生本人不克前往，可請人代理嗎？</b>
	可至本校首頁/行政單位/教務處/分類清單(表單下載)/學籍相關文件(在校生)/委託書項下下載或洽本校註冊課務組(07)5252000 轉 2121。
入學	<b>新生是否有分配宿舍？</b>
	宿舍分配研究生按分區及研究生住宿申請人數統一抽籤分配，大學部學生依住宿申請分配，原則上大一、二保證住宿(碩博士新生請逕洽宿舍服務中心)，惟床位不足時需依序分配。 詳洽本校宿舍服務中心，聯絡電話(07)5252000 轉 5937，網址：本校首頁/行政專區/學生事務處/宿服中心。
	<b>是否提供獎學金？</b>
	獎學金資訊可由本校首頁/招生資訊/獎學金查詢；或至本校首頁/行政專區/學生事務處/生輔組，亦可洽詢生活輔導組承辦人(分機 2906)。
交通	<b>如何抵達本校？</b>
	本校地址在高雄市鼓山區蓮海路 70 號，請參閱簡章附錄。

## 信用卡繳費流程

一般生於取號時選擇「信用卡繳費」，取得網路專用碼後即可點選「信用卡線上繳費」進入線上付款畫面如下：

持卡人應注意事項：

- 本校線上信用卡收款係透過網際感信公司付款開通，採用銀行專用的 HiTRUST SSL 128 位元傳輸加密封包安全保護機制一具不可否認性、保證每一筆交易 100% 的安全性。但請持卡人確認該張信用卡發卡銀行是否使用「3D 認證碼」，若發卡銀行規定使用 3D 驗證碼交易而持卡人未向發卡銀行申請而未登錄 3D 驗證碼，則發卡銀行會自動線上拒絕授權。
- 網路刷卡交易失敗主要原因：(網路刷卡會告知持卡人交易失敗原因)
  - 操作不當或登錄錯誤帳號及密碼。
  - 有效期間已過。
  - 超過使用信用額度。
  - 因 3D 驗證碼錯誤而失敗，請聯絡發卡銀行並取得 3D 驗證碼後，再行完成網路交易。
  - 使用者之電腦 Web browser 型式及其安全等級設定，可能導致 3D 驗證之視窗被阻擋而不能出現。
- 若您因 3D 驗證碼交易失敗，請向發卡銀行諮詢失敗原因或取得 3D 驗證碼再行完成網路交易。
- 國外信用卡公司(個人卡、企業卡)對於海外網路刷卡交易，因安全性考量會有較多限制，若刷卡無法成功者，請務必向發卡銀行諮詢失敗原因。
- 若您無法順利完成網路信用卡付款交易，請重新取號選擇 ATM 或臨櫃繳費。

您的網路報名專用碼-信用卡繳費序號：  
MS6000023F

請確認您的付款資料，確認後將導入銀行端進行後續作業。  
經信用卡公司授權成功後，若欲退費，請洽 台灣報名款別業務單位。  
Please check your payment record, and we will proceed to the next step of procedures upon review and confirmation.  
To obtain a refund after the credit card has been successfully authorized, please contact the organizer with your original card.

將依簡章退費規定辦理。

付款類別(Pay Type)	教務處/考試別
您的付款金額(Amount)	依報名費再加上手續費 30 元



收單銀行/Acquiring Bank : HSBC

※ 歡迎光臨 國立中山大學 商店消費  
 地址：804 高雄市鼓山區蓮海路 70 號  
 電話：07-525-2000 # 2328 傳真：07-525-2320  
 網址：http://www.nsysu.edu.tw/ E-Mail：atm2328@mail.nsysu.edu.tw  
 您採用網際威信 HITRUSTpay 網路交易安全機制付款！

• 訂單編號 Order Number	1105700011141100445
• 訂單簡述 Order Description	教務處/104學年度碩士班甄試報名費
• 交易金額 Purchase Amount	TWDS 1030.00
• 信用卡號 Credit Card Number	[ ] - [ ] - [ ] - [ ]
• 有效月年 Expire Date	[ 01 ] 月/Month [ 2014 ] 年/Year
• 請輸入檢核碼 Please enter validate code	[ ] (請輸入右方圖形顯示之英數字) P D Y 9 2

**確定付款/Confirm** **清除付款資料/Cancel**

我們接受的信用卡品牌 We Accept 

本交易資料傳送過程將透過網際威信 VeriSign 128 位元 SSL 伺服器憑證進行全程資料安全加密，確保您個人資料安全無虞。  
 All information input by you and transmitted to our site is protected by an encryption using VeriSign Secure Sockets Layer Technology (SSL). SSL encrypts your information before it is transmitted to us.



輸入網路 **刷卡密碼** 或 **3D 驗證碼** (需事先向發卡銀行完成申請)



請輸入您的 MasterCard® SecureCode™ 密碼。



請輸入您的 VISA 驗證 密碼。

特約商店： National SunYat-Sen Univ  
 交易金額： **TWD 200.00**  
 交易日期： 2006/03/09  
 卡號： XXXX XXXX XXXX 1800  
 個人訊息：

密碼： [ ]  
 若您忘記了密碼可按這裡

**送出** 說明 取消

特約商店： National SunYat-Sen

交易金額： 報名費+30 元銀行手續費

交易日期： 2006/03/09

卡號： XXXX XXXX XXXX 1602

請選擇認證密碼種類：  
 3D 認證密碼  
 動態認證密碼

SecureCode™ 密碼 [ ]

**送出** **說明** **取消**

注意事項：

1. 已完成註冊設定認證密碼之客戶可直接輸入認證密碼
2. 忘記密碼或未完成註冊之客戶，請點選動態認證密碼後，按取『取得認證密碼』按鍵，本行將於一到二分鐘內以簡訊傳送交易認證密碼。
3. 若您無法完成交易或是未收到認證密碼，請與客服中心聯絡，電話(02)2383-1000。

此頁之資訊將不會對特約商店公佈

刷卡成功，資料如下：

網路專用碼-信用卡繳費序號	系統產生
繳款金額	報名費+30 元銀行手續費
授權碼	系統產生
交易時間	系統產生

請列印此頁留存

**結束**

刷卡成功後，將出現以下畫面：

若取號後未能立即完成繳費，請至取號系統→查詢取得之帳號→輸入身分證字號→出現此另開視窗，亦可由此點選進入線上繳費畫面

歡迎使用國立中山大學 考試別 報名系統

您取得之報名專用碼及繳費帳號如下：

網路報名專用碼：  
報考系所組：...  
銀行代號：005  
報名費繳費帳號：

網路報名專用碼： 您取得之號碼

報考系所組  
報名費+30元銀行手續費

信用卡線上繳費

報名登錄開放時間

《請務必上網完成報名登錄》

將查詢結果寄至email信箱

補登期間內始欲線上繳費者，請至報名系統→補登報名資料→個人報名進度清單→點選「信用卡線上繳費」即可進入線上付款畫面。

#### 個人報名進度清單

※ 報考生倘有報考相關問題，請務必於報名登錄截止前e-mail或來電詢問，截止後不得以任何理由要求補救；如有報名成功與否之爭議，概以報名系統之「個人報名進度清單」所列各項紀錄為依據。

※ 報名登錄截止後，於審核期間如有問題，本校概以考生報名登錄之e-mail聯絡，考生應隨時留意，如未即時回覆或處理，致「未通過報考資格審核」，影響應試權益，責任自負。

報名手續 (請點選)		報名進度
1	上網取得繳費帳號及報名專用碼	報名專用碼：) 報考系所組別 (CSEMBA)
	免繳報名費申請	取號之身份不符合免繳報名費資格
2	繳費入帳	【尚未完成繳費】如繳費2天以上，請洽開發卡銀行 <div style="text-align: center; border: 1px solid gray; padding: 5px;">信用卡線上繳費</div>
3	考生照片上傳 (含補上傳)	尚無法上傳，請先行繳費



# 國立中山大學學生逕修讀博士學位作業規定

95.10.5 第109 教務會議修正通過  
95.10.23 校長核定  
99.12.13 第126 教務會議修正通過  
105.10.12 第149 次教務會議修正通過  
106.12.11 第154 次教務會議修正通過

- 第一條 本作業規定依據大學法第二十三條第四項及教育部頒「學生逕修讀博士學位辦法」訂定之。
- 第二條 本校學士班應屆畢業在學生及修業一學期以上碩士班（含在職專班）在學研究生，成績優異，合於下列標準之一者，得申請逕修讀博士學位。
- 一、學士班應屆畢業生
- （一）修業期間學業成績總平均排名在該系該班前10%以內，具研究潛力者；
- （二）其他特殊情形經擬逕修讀博士學位之系、所、學位學程評定為成績優異，具研究潛力者。
- 二、碩士班（含在職專班）研究生
- （一）修業期間學業成績總平均排名在該碩士班（含在職專班）前三分之一以內，具研究潛力者；
- （二）其他特殊情形經擬逕修讀博士學位之系、所、學位學程評定為成績優異，具研究潛力者。
- 第三條 各系、所、學位學程每學年逕修讀博士學位之名額，以該系、所、學位學程當學年度教育部核定博士班招生名額百分之四十為限（如遇小數點得全部進位），並得於學院內流用。但各系、所、學位學程之核定招生名額不得全數以逕修讀博士學位方式錄取。
- 前項名額應包含於當學年度教育部核定學校招生總量內。
- 第四條 學士班應屆畢業生申請逕修讀博士學位於每年十月間受理；碩士班（含在職專班）研究生申請逕修讀博士學位，於每年寒、暑假期間受理。
- 確定申請日期規定於行事曆。
- 第五條 申請逕修讀博士班學位之學生，應於規定申請時間內，檢具下列各項資料向擬逕修讀博士學位之系、所、學位學程提出申請：
- （一）申請書一份。
- （二）學士班歷年成績單或碩士班（含在職專班）歷年成績單一份。
- （三）原就讀或相關系、所、學位學程副教授以上二人推薦書各一份。
- （四）系、所、學位學程指定繳交之資料。
- 以上資料，經各系務、所務、學位學程相關會議審查，連同會議紀錄彙送教務處，簽請校長核定後，通過者始得逕修讀博士學位。
- 第六條 獲准逕修讀博士學位之學生，自核准學年度起，即為本校博士班一年級新生；入學後之修業規定，悉依各系、所、學位學程規定辦理。
- 第七條 獲准逕修讀博士學位之學士班應屆畢業生，須於當學年度取得學士學位，並於次學年度就讀博士班，不得保留入學資格。
- 前項學生為成績優異提前一學期畢業者，得於取得學士學位之次學期入學就讀博士班。
- 第八條 逕修讀博士學位之學生，因故中止修讀博士學位或未通過博士學位候選人資格考核，經系、所、學位學程相關會議通過，簽請校長核定後，得轉入(回)碩士班（含在職專班）就讀。
- 轉入(回)碩士班（含在職專班）後，不得再申請逕修讀博士學位。
- 前項學生依規定修畢碩士班（含在職專班）應修課程，提出論文，經碩士學位考試委員會考試通過者，授予碩士學位；其在博士班修業時間不併入碩士班（含在職專班）最高修業年限核計。
- 第九條 逕修讀博士學位之學生，通過博士學位候選人資格考核，但未通過博士學位考試，其博士學位論文經博士學位考試委員會認定合於碩士學位標準者，得授予現修讀系、所、學位學程之碩士學位。
- 第十條 申請逕修讀博士學位之碩士班（含在職專班）研究生不得參與碩士學位考試，若同時通過碩士學位考試及獲准逕修讀博士學位，則取消其逕修讀博士學位之入學資格。
- 第十一條 本作業規定經教務會議通過，簽請校長核定後實施，修正時亦同。

本表格僅供參考，正式版本以各錄取系所提供為準。

## 國立中山大學\_\_\_\_\_學年度\_\_\_\_\_招生考試報到意願書

考生姓名		錄取系所學程 組 別	
甄試編號 (應考證號碼)		身分證號碼	
<p><input type="checkbox"/>本人願意就讀</p> <p><input type="checkbox"/>本人因_____自願放棄錄取資格</p> <p>參考原因：<input type="checkbox"/>學/碩士班無法畢業 <input type="checkbox"/>考上他校(報到學校：_____系所)</p> <p><input type="checkbox"/>興趣不合(師資、研究領域)<input type="checkbox"/>出國進修 <input type="checkbox"/>服兵役 <input type="checkbox"/>就業</p> <p><input type="checkbox"/>無法兼顧工作 <input type="checkbox"/>經濟因素 <input type="checkbox"/>地域因素(離家太遠)</p> <p><input type="checkbox"/>健康因素 <input type="checkbox"/>家人反對 <input type="checkbox"/>其他：_____。</p> <p>特此聲明。</p> <p>此 致</p> <p>國立中山大學碩博士班招生委員會</p>			
考 生 親 自 簽 名	聯絡電話：_____ 日期：_____年_____月_____日		

- 注意事項：1、請填妥本報到意願書後，於\_\_\_\_\_年\_\_\_\_\_月\_\_\_\_\_日前以限時掛號郵寄(以郵戳為憑)至錄取碩士班，逾期自願放棄錄取資格論，不得以任何理由要求補救措施。
- 2、本報到意願書請先傳真至07-\_\_\_\_\_, 正本仍請於上述報到期限內郵寄。  
聲明放棄報到手續完成後，不得以任何理由撤回，請考生及家長慎重考慮。
- 3、聯絡電話：07-5252000 轉\_\_\_\_\_。





- 車輛管制
- 來賓汽車停車場
- 來賓機車停車場
- 餐飲服務
- 租賃自行車

總務處校安防護組

國立中山大學地圖 National Sun Yat-sen University Campus Map

804 高雄市鼓山區蓮海路70號 / 804 No.70, Lien-hai Road, Gushan District, Kaohsiung, Taiwan



# 《如何到中山》



## ◆ 搭火車或國道客運

在高雄火車站下車後，可轉搭捷運到西子灣站下車或公車到「港務公司（西子灣隧道）」站下車即可到達本校。



## ◆ 搭公車

停靠「港務公司（西子灣隧道）」站的公車有219（鹽埕站—加昌站）、五福幹線（建軍站—鼓山輪渡站）；「中山大學（隧道口）」站的公車248（建軍站—鼓山輪渡站）；「中山大學（行政大樓）」站的公車有99（鹽埕埔站—柴山）及橘1（捷運西子灣2號出口—中山大學行政大樓）。



## ◆ 搭高鐵、高捷

搭乘高鐵至左營站轉搭高雄捷運（紅線-往小港）到美麗島站下車，再轉搭高雄捷運（橘線-往西子灣）到西子灣站下車，步行約10分鐘即可到達學校隧道口。



## ◆ 自行開車

由南往北方向者，可沿中山路或中華路或成功路，遇橫向道路五福路時左轉，沿五福路直行到底，左轉接鼓山路直行，再右轉臨海路即可到達學校隧道口；或再左轉沿哨船街行駛，即可到達學校大門。

由北往南方向者，可沿中華路或博愛路（中山路）或民族路，遇橫向道路中正路時右轉，沿中正路直行依前項行車說明行駛，即可到達學校。



路線票價表  
 站站時刻表下載區

自106年1月1日起本路線實施里程段次計費  
 > 電子票證上下車皆要刷卡·8公里內一段票·超過8公里加收一段票  
 > 現金投幣一律由前門上下車·上車先投一段票·過緩衝區加收一段票  
 > 採現金投幣民眾·自緩衝區起·駕駛長將發給段號證·請於下車繳回

南台灣客運服務電話:(07)310-9835 交通局申訴電話:(07)229-9803 動態語音查詢:(07)749-7100(路線代碼:505)

# 西城快線 E05

## 台鐵新左營站 - 中山大學站

Xinzuoying Station - National Sun Yat-sen University

◆ 收費方式(Fare): 里程段次計費(Mileage Zone Fare)  
 ◆ 頭末班車(Hours of Operation):  
 平日(Weekday):06:05-18:00  
 假日(Weekend):07:00-19:30  
 ◆ 班距/分(Headway/Mins):  
 尖峰(Peak):30-40  
 離峰(Off-Peak):50-70



路線資訊



行駛路線

現在位置 (You are here)  
 單邊設站 (One-way Stop)

轉乘站 (Transfer Stop):  
 捷運紅線 (MRT R-Line)  
 捷運橘線 (MRT O-Line)  
 輕軌 (LRT)  
 臺鐵 (TRA)  
 高鐵

平日		107年09月25日實施																						
時	分	06	07	08	09	10	11	12	13	14	15	16	17	18	19									
		05	00	00	10	20	30	40	50	00	00	10	00	55	-	-								
備註		台鐵新左營站發車 ◎標示綠色時刻表為自主加班班次																						

例假日		107年09月25日實施																					
時	分	06	07	08	09	10	11	12	13	14	15	16	17	18	19								
		-	00	00	00	00	40	30	20	10	50	40	30	30	30								
備註		台鐵新左營站發車																					

發車站	終點站	首班/末班發車時間	班距	收費方式: 里程段次計費	總車程	班次
台鐵新左營	中山大學	07:00 21:00	每 90 分鐘	1.投現金一律由前門上下車 2.上車先投 1 段車資12元 3.在緩衝區前或緩衝區間下車,無須再投現,凡在緩衝區間或公車行駛緩衝區後搭乘的民眾均給予段號證 4.公車過緩衝區後,無段號證的民眾加收 1 段車資12元	27.2 Km	平日: 12班 假日: 15班
				分段點	中都磚窯廠	
				分段緩衝區	美術館、高雄港(駁二特區)	

資料來源: 高雄市公車動態資訊