

107 學年度第 1 學期日（夜、職）四技二專轉學生招生簡章 目 錄

重要日程表	1
壹、招生依據	2
貳、報名資格	2
參、特種身分考生報考優待辦法	3
肆、招生學制年級、系(科)組別及名額	5
伍、報名方式、日期及手續	6
陸、各項計分標準及總成績核計方式	8
柒、網路成績查詢及成績複查	8
捌、榜單查詢及寄發錄取報到註冊須知	9
玖、報到註冊	9
拾、其他注意事項	9
附件一 轉學生報名表（上網登錄列印必繳）	10
附件二 報考資格證明文件黏貼表（必繳）	11
附件三 轉學生書面備審資料（必繳）暨範例	12
附件四 轉學生志願系(科)組別填寫表（轉二年級）（轉三年級）（擇一必繳）	14
附件五 在職服務證明書	16
附件六 網路通訊報名作業流程	17
附件七 成績複查申請表	18
附件八 招生申訴處理辦法	19
附件九 轉學生報名資料袋	21
附 圖 華夏科技大學交通資訊及位置圖	22

107 學年度第 1 學期日（夜、職）四技二專轉學生招生工作 重要日程表

項目	日期	說明
簡章下載	即日起	網路免費下載： http://acad.w3.hwh.edu.tw/recruit/04trans-4.htm
網路填表 通訊報名	107.06.01（星期五） ~ 107.07.10（星期二）	請先至本校網站 http://enroll.hwh.edu.tw/enroll/ 登錄報名資料後，列印報名表確認簽章後連同相關資料： ● 網路填表·通訊報名者 ，請以掛號或限時掛號郵寄：23568 新北市中和區工專路 111 號【華夏科技大學招生委員會】收（郵戳為憑，逾期恕不受理）。 ● 網路填表·現場訊報名者 ，請於週一至週五上午 09：00 至下午 04：00 本人或委託他人至本校招生中心繳件（週六、日及國訂假日恕不受理）。
網路 成績查詢	107.07.17（星期二） 中午 12：00～	1.查詢網址： http://enroll.hwh.edu.tw/enroll/ 2. 一律採網路查詢，不再另行寄發成績單。
成績複查	107.07.19（星期四） 中午 12：00 前	請依本簡章第柒條、網路成績查詢及成績複查：第二、三款申請辦理。
網路榜單查詢及寄發 錄取報到註冊須知	107.07.19（星期四） 下午 03：00～	1.本校招生報名網（ http://enroll.hwh.edu.tw/enroll/ ） 榜單查詢 ，並以限時專送寄發錄取報到註冊須知及學雜費繳費單等相關資料予錄取生。 2.考量各校暑假關係，錄取生請速回原就讀學校申請修業（轉學）證明書（含成績單正本）。 3.錄取生如於 7 月 26 日（星期四）前仍未收到錄取報到註冊須知時，請電話（02）89415100 轉 1120 與本校教務處教學行政組連絡。
報到註冊	107.07.31（星期二）	1.請攜帶已繳費之學雜費繳費單備查。 2.繳交修業（轉學）證明書（含歷年成績單）正本。
備取生遞補 截止	107.08.02（星期四） ~	1.依備取順位電話通知備取生報到。 2.遞補招生名額至額滿或開學當日截止。

備註：

- 一、本表日程如遇天然災害（地震、颱風、豪大雨等）而有變動時，以相關通知為準。
- 二、招生簡章索取方式：請於本校網站或招生資訊網中免費下載。
- 三、本校地址：[23568 新北市中和區工專路 111 號](#)（臨近中和捷運南勢角站）
- 四、招生電話：（02）89415102、傳真：（02）89415192、E-Mail：robot@cc.hwh.edu.tw
- 五、本校網址：<http://www.hwh.edu.tw/>，招生資訊網：<http://acad.w3.hwh.edu.tw/recruit/>
- 六、凡經本校四技二專轉學生錄取報到完成註冊，並申請學生宿舍者，其住宿費每月一律優惠 500 元（依本校住宿相關規定辦理）。

壹、招生依據



依據 教育部 104 年 11 月 09 日臺教技(四)字第 1040147304 號函核定本校「大學部招收轉學生招生規定」暨 104 年 11 月 09 日臺教技(四)字第 1040147305 號函核定本校「二年制專科部轉學生招生規定」，訂定「本校 107 學年度第 1 學期日間部（進修部、在職專班）四年制大學部暨二年制專科部（以下簡稱日（夜、職）四技二專）轉學生招生簡章」以辦理招生試務。

貳、報考資格

(摘自教育部 106.06.02 臺教高通字第 1060073088B 號「入學大學同等學力認定標準」第四條)



轉四技資格：具下列資格之一者，得以同等學力報考大學學士班(不包括二年制學士班)轉學考試，轉入二年級或三年級：

- 一、學士班肄業學生有下列情形之一，持有修業證明書、轉學證明書或休學證明書，並檢附歷年成績單：
 - (一)修業累計滿二個學期以上者，得轉入二年級上學期。
 - (二)修業累計滿三個學期以上者，得轉入二年級下學期。
 - (三)修業累計滿四個學期以上者，得轉入三年級上學期。
 - (四)修業累計滿五個學期以上者，得轉入三年級下學期。
- 二、大學二年制學士班肄業學生，修滿一年級上學期，持有修業證明書、轉學證明書或休學證明書，並檢附歷年成績單。
- 三、專科學校學生有下列情形之一：
 - (一)取得專科學校畢業證書或專修科畢業。
 - (二)修滿規定修業年限之肄業學生，持有修業證明書、轉學證明書或休學證明書，並檢附歷年成績單。
- 四、自學進修學力鑑定考試通過，持有專科學校畢業程度學力鑑定通過證書。
- 五、符合年滿二十二歲、高級中等學校畢(結)業或修滿高級中等學校規定修業年限資格之一，並修習下列不同科目課程累計達八十學分以上，持有學分證明：
 - (一)大學或空中大學之大學程度學分課程。
 - (二)專科以上學校推廣教育學分班課程。
 - (三)教育部認可之非正規教育課程。
- 六、空中大學肄業全修生，修得三十六學分者，得報考性質相近學系二年級，修得七十二學分者，得報考性質相近學系三年級。

轉二技資格：具下列資格之一者，得報考大學二年制學士班轉學考試，轉入一年級下學期：**(暑轉不招收二技轉學生)**

- 一、學士班（不包括空中大學）肄業學生，修滿三年級上學期，持有修業證明書、轉學證明書或休學證明書，並檢附歷年成績單。
- 二、二年制學士班肄業學生，修業累計滿一個學期者，持有修業證明書、轉學證明書或休學證明書，並檢附歷年成績單。

具下列資格之一者，得報考學士後學士班轉學考試，轉入二年級：

- 一、取得碩士以上學位。
- 二、取得學士學位後，並修習下列不同科目課程達二十學分以上，持有學分證明：
 - (一)大學或空中大學之大學程度學分課程。

(二)專科以上學校推廣教育學分班課程。

(三)教育部認可之非正規教育課程。

依藝術教育法實施一貫制學制肄業學生，持有修業證明者，修業情形屬大學學士班或五年制專科學校，準用第一項第一款、第三款及前項第一款規定。

專科以上學校推廣教育實施辦法中華民國一百年七月十三日修正施行後，至一百零二年六月十三日前，已修習第一項第五款所定課程學分者，不受二十二歲年齡限制。

轉學考生報考第一項及第二項轉學考試，依原就讀學校及擬報考學校之雙重學籍規定，擬於轉學錄取時選擇同時就讀者，得僅檢附歷年成績單。

轉二專資格：凡公立或已立案之私立日間（進修）部四技（含大學）及二專肄業學生，修滿一年級二個學期以上者，得報考本校夜二專或職二專（詳報名注意事項：3.說明）二年級上學期之轉學考試。

※報名注意事項：

- 1.五年制、二年制不同學制之專科學校肄業學生，不得相互轉學。
- 2.考生若為技專校院或大學在學學生，尚無下學期成績者，可先以學生證（蓋有 106-2 註冊章）影本報考，但於錄取報到時需繳交修業轉學證明及歷年成績單正本，考生不得異議。
- 3.報考本校在職專班者，需為在職專班學生或離校、休學滿一年以上之在職人士，並須持有從事工作經驗之在職服務證明書（附件五）正本及隔年證明文件，始得以報考。
- 4.本校學生因違規勒退或操行退學者，應自被退學當日起期滿半年後，始得報考本校之轉學生考試。
- 5.凡以特種身分報考之考生，須繳驗有關證明文件，始可依各該項身分考生升學優待辦法規定辦理，否則概依普通身分考生不予優待。
- 6.僑生必須持有教育部分發僑生入學原始分發文件或僑委會發給之正式僑生身分證明書，始得以僑生身分登記，其轉學考試成績不予優待。另依「僑生回國就學及輔導辦法」第 5 條暨「外國學生來臺就學辦法」第 9 條，分發有案之僑生及申請入學之外國學生，不得自行轉讀或升讀大專校院所辦理回流教育之進修學士班、碩士在職專班及其他僅於夜間、例假日授課之班別，違者，撤銷其自行轉讀或升讀之學籍，且不發給任何相關學業證明。
- 7.公費生或有實習、服務（服役）規定者（如師範院校公費生、軍警院校生、現役軍人、警察等），其報考及就讀應由考生自行依有關法令規定辦理，若考生錄取後未能依照本校規定完成報到程序者或因前述義務而無法就讀時，不得辦理保留入學資格。

參、特種身分考生報考優待辦法

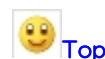

- 一、依 105.11.23 教育部臺教高（四）字第 1050153906B 號令修正發布「[退伍軍人報考高級中等以上學校優待辦法](#)」第 3 條：退伍軍人於退伍後參加高級中等以上學校新生入學，除博士班、碩士班、學士後各學系、回流教育中之進修學士班及在職專班招生不予優待外，其參加登記（考試）分發入學或轉學考試者，其考試成績加分優待，依下列規定辦理：（[退伍日期計算至 107.07.10 日\(含\)止](#)）

代碼	特種身分名稱	特種身分考生	加分優待比例
01	退伍軍人（一）	在營服役期間五年以上，退伍後未滿一年者。	原始總分增加 25%
02	退伍軍人（二）	在營服役期間五年以上，退伍後一年以上，未滿二年者。	原始總分增加 20%
03	退伍軍人（三）	在營服役期間五年以上，退伍後二年以上，未滿三年者。	原始總分增加 15%
04	退伍軍人（四）	在營服役期間五年以上，退伍後三年以上，未滿五年者。	原始總分增加 10%
05	退伍軍人（五）	在營服役期間四年以上未滿五年，退伍後未滿一年者。	原始總分增加 20%
06	退伍軍人（六）	在營服役期間四年以上未滿五年，退伍後一年以上未滿二年者。	原始總分增加 15%
07	退伍軍人（七）	在營服役期間四年以上未滿五年，退伍後二年以上未滿三年者。	原始總分增加 10%
08	退伍軍人（八）	在營服役期間四年以上未滿五年，退伍後三年以上未滿五年者。	原始總分增加 5%
09	退伍軍人（九）	在營服役期間三年以上未滿四年，退伍後未滿一年者。	原始總分增加 15%
10	退伍軍人（十）	在營服役期間三年以上未滿四年，退伍後一年以上未滿二年者。	原始總分增加 10%
11	退伍軍人（十一）	在營服役期間三年以上未滿四年，退伍後二年以上未滿三年者。	原始總分增加 5%
12	退伍軍人（十二）	在營服役期間三年以上未滿四年，退伍後三年以上未滿五年者。	原始總分增加 3%
13	退伍軍人（十三）	在營服役（含替代役）期間未滿三年，已達義務役法定役期（不含服補充兵役及國民兵役者），且退	原始總分增加 5%
14	退伍軍人（十四）	在營服現役（含替代役）期間，因作戰或因公成殘不堪服役而免役或除役後未滿五年者，領有撫卹證	原始總分增加 25%
15	退伍軍人（十五）	在營服現役（含替代役）期間，因病成殘不堪服役而免役或除役後未滿五年者，領有撫卹證明者。	原始總分增加 5%

- 二、替代役役男服役一年以上期滿，或服役期間因公或因病成殘而免役或除役領有撫卹證明者，報考高級中等以上學校，得依替代役實施條例第二十一條第三款規定，準用前項第二款第四目、第五目(即代碼 13~15 項)規定辦理。
- 三、服役期滿者，須持有下列退伍證件影本之一：(1).退伍令或退伍證明書；(2).除役令；(3).解除召集證明書（限臨時召集者）；(4).在營服志願役軍官、士官、士兵役之退伍軍人，應附繳初任官人事命令、初任官任官令或軍事院校畢（結）業證書或其他足資證明其服役起始時間之文件；傷殘退伍軍人應附繳撫卹令。
- 四、依上列規定加分優待錄取之學生，無論已否註冊入學，均不得再享有本辦法之優待。
- 五、以特種身分報考者，報名時須檢附相關證明文件影本，經審查通過後，始可依各該項身分考生升學優待辦法之規定辦理，否則概依普通身分一般考生規定，不予優待。報名時未提出證件申請優待者，事後不得以任何理由請求補辦或追認。若報名時尚未退伍，其身分仍為「現役軍人」，依規定不得享受優待。
- 六、依 96 年 4 月 3 日教育部台高（一）字第 0960047079B 號函：退伍軍人原始總分已達一般生最低錄取標準者，以招生名額內錄取；如以優待加分後達外加名額最低錄取標準時，則以外加名額錄取。

肆、招生學制年級、系(科)組別及名額



註：下表為粗估缺額，實際缺額以榜單查詢當天在本校網站公告缺額為準。

學制	系(科)組別	日間部			進修部			在職專班		備註
		志願代碼	粗估名額	退伍軍人	志願代碼	粗估名額	退伍軍人	志願代碼	粗估名額	
日 (夜、職) 四技二上	電子工程系 手持裝置 APP 設計組	4D201	12	1						考生可不限系組別報名，若該系同時有日間部（進修部、在職專班），亦可分填志願。 報者在職專班者，須符合報考資格之報名注意事項：3.之規定
	機械工程系	4D202	10	1	8N202	5	1	AN202	5	
	建築系	4D203	3	1	8N203	5	1	AN203	1	
	電機工程系	4D204	20	1	8N204	5	1	AN204	5	
	資訊管理系	4D206	5	1	86206	3	1	A6206	5	
	資產與物業管理系	4D207	8	1						
	數位媒體設計系	4D208	15	1	8N208	5	1			
	企業管理系	4D209	10	1	8N209	2	1	AN209	4	
	資訊工程系	4D210	5	1	8N210	5	1	AN210	4	
	室內設計系	4D211	1	1	8N211	5	1	AN211	4	
	化妝品應用系	4D212	20	1	83212	1	1			
合計		109	11		36	9		28		
夜、職 二專二上	電機工程科							9N204	10	同上
	資訊管理科				36206	5	1	96206	4	
	企業管理科							9N209	5	
	室內設計科				3N211	5	1			
	化妝品應用科				32212	10	1			
	合計					20	3		19	
學制	系(科)組別	日間部			進修部			在職專班		備註
		志願代碼	粗估名額	退伍軍人	志願代碼	粗估名額	退伍軍人	志願代碼	粗估名額	
日 (夜、職) 四技三上	電子工程系 手持裝置 APP 設計組	4D301	15	1						考生限性質相近擇一系組別報名，若該系同時有日間部（進修部、在職專班），亦可分填志願。 報者在職專班者，須符合報考資格之報名注意事項：3.之規定
	機械工程系機電整合組	4D3021	2	1						
	機械工程系	4D3022	15	1	8N302	10	1	AN302	5	
	建築系	4D303	10	1	8N303	10	1	AN303	5	
	電機工程系	4D304	15	1	8N304	10	1	AN304	4	
	資訊管理系	4D306	15	1	8N306	3	1	AN306	3	
	資產與物業管理系	4D307	10	1						
	數位媒體設計系	4D308	10	1	8N308	4	1			
	企業管理系	4D309	3	1	8N309	1	1	AN309	3	
	資訊工程系	4D310	15	1	8N310	4	1	AN310	3	
	室內設計系	4D311	3	1	8N311	4	1	AN311	3	
	化妝品應用系	4D312	20	1	83312	1	1			
合計		133	12		47	9		26		

※ 注意事項：

各系（科）組上課時間請詳志願代碼：代碼第一位為學制別：4 為日間部、8 為夜間部、A 為在職專班、3 為夜二專、9 為職二專；第二位為部別：D：日間部、N：夜間部、數字 3 或 6 分別為每週三或週六全天上課為原則，餘為類推；第三位為轉入年級，2 為 2 年級、3 為 3 年級；第四與第五位為系（科）組代碼。



伍、報名方式、日期及手續

一、報名方式：**一律採網路填表・通訊報名**，請依報名手續說明，上網詳填報名資料並列印簽章後，連同相關證明文件，以掛號或限時掛號郵寄：23568 新北市中和區工專路 111 號【**華夏科技大學招生委員會**】收。

二、報名日期：

- (一) 網路填表・通訊報名：自 107 年 06 月 01 日（五）至 107 年 07 月 10 日（二）止。
- (二) 通訊報名資料郵寄截止：107 年 07 月 10 日（二）（郵戳為憑，逾期恕不受理）

三、報名手續：

(一) **上網詳填【報名表】（附件一必繳）**

- 1、報名考生請先至本校網站（<http://enroll.hwh.edu.tw/enroll/>）點選【**華夏科技大學 107 學年度大學部暨專科部轉學生網路報名**】進入系統後，依網路通訊報名作業流程（**附件六**）登錄報名資料，除報名序號及核驗程序二項以外之各項欄位，均應詳填。報名表之通訊地址、連絡電話、手機等請務必填寫清楚，如因錯誤或無法判讀而致無法投遞、失聯時，概由考生自行負責。
- 2、報名資料，如有電腦各種輸入法無法產生之文字，請先以「*」符號代替，俟報名資料列印後，再於該「*」符號旁以藍筆或紅筆填寫。
- 3、核對正確無誤後，點選【**存檔**】鈕將報名資料送出後，再以白色 A4 紙張列印出報名表後，並於考生簽名處再簽名確認。網路報名系統，一經【**存檔**】列印完成後，即無法再上網更改，請務必審慎核對後再行送出資料。
- 4、網路報名資料於【**存檔**】送出後，但未列印報名表並郵寄報名相關證件資料者，視同放棄報名資格。

(二) **繳交【報考資格證明文件】暨【在校歷年學業成績】（附件二必繳）**

- 1、轉學生於報名時，請就下表並依身分別(如：畢業證(明)書、休業轉學證明書或學生證等符合**報名資格之學力證件**)擇一影印浮貼或裝釘於**附件二之 1 或 2**；學歷(力)證件上所記載姓名、年齡與國民身分證不符者，均不得報名。

學生身分別	身分證	學生證	歷年成績單	修業證明書	畢業證書	備註
在學學生	●	●	●	錄取後繳交		各式證明影本請以 A4 規格影印
已休學學生	●		●	錄取後繳交		
已退學學生	●		●	●		
已畢業學生	●		●		●	

- 2、報考在職專班者須為在職專班學生並需加附在職服務證明書（詳**附件五**）正本。
- 3、繳交在校學業成績單（正本）並裝釘於**附件二**，俾供本會核計原始總分，以影印本或未繳交在校學業成績單者概以基本 60 分計算（詳本招生簡章第陸條、各項計分標準及總成績核計方式說明）。

- 4、職業證照影印本請浮貼於**附件二**之 4 (如無證照者可不附但不予加分)，證照計分以考試院核發之技師證照或行政院勞動部核發之甲、乙、丙級技術士證照為限，具有多項職業證照者擇一最高層級加分使用 (並請於該證照影印本簽名以示負責)，報名後不得以任何理由申請更換、補繳或追認。
- 5、國民身分證正、反面影印本請浮貼於**附件二**之 5 身分證影印本黏貼欄內。

(三) **繳交【書面備審資料】(附件三必繳)**

- 1、請參酌下列各項內容自我敘述亦可自行書寫：
 - (1).自傳及學經歷、(2).讀書計畫、(3).其他如專題製作、各項技能檢定證照、競賽獲獎等有利於書面備審資料。
- 2、書面資料表格可採用本簡章**附件三**，不足敷用時，請自行影印或另以 A4 紙張自行書寫或繕打後裝釘或粘貼於背面。
- 3、本書審資料成績滿分為 100 分，未繳交者概以 0 分計算。

(四) **繳交【志願系(科)組別填寫表】(附件四必繳)**

- 1、轉學生可就日(夜、職)大學部或專科部及希望之系(科)組詳填志願序號，第一志願填入 1、第二志願填入 2……，依此類推，最多三個，並須於簽名處親自簽名確認之。志願序號如有修正，應於修正處加蓋簽章；志願序號及代碼皆空且顏色灰黑色者，為該學制或該系(科)組無招生缺額。
- 2、考生所填志願系(科)組別如與報考資格不符時，本招生委員會審查小組得給予修正，考生不得異議。

(五) **【報名費】**新台幣 500 元，請以現金或郵政匯票繳交(寄)，匯票受款人填**【華夏科技大學】**，並於匯票正面右下角空白處，用鉛筆寫上考生姓名。(註：凡持有各直轄市、臺灣省各縣市、福建省金門縣、福建省連江縣等縣(市)政府所界定之低收入戶者，得於報名時繳交上述各縣(市)政府或授權鄉、鎮、市、區公所開具於報名期間有效之低收入戶證明文件(非清寒證明及中低收入戶證明)，免繳報名費。)

(六) **郵寄各項資料完成報名作業**

考生請於 107 年 7 月 10 日(星期二)前，將郵政匯票報名費連同上述**附件一~附件四**(報考四技二專在職專班者，需加附在職服務證明書(附件五)正本)各項資料，依序由上而下疊放整齊，以迴紋針夾或長尾夾夾妥，裝入 A4 信封袋內，並請再列印「**轉學生報名資料袋**」(附件九)貼在信封外(於資料項號上打 V 再確認)，每一封資料袋限裝一份報名表件(如欲集體報名者，請彙集個人報名資料袋後，另以大型信封裝袋一併郵寄)，以掛號或限時掛號郵寄**【華夏科技大學招生委員會】**收(郵戳為憑，逾期恕不受理)。本校招生委員會於收到考生報名資料，核驗相關證件資料無誤後，將陸續以平信郵寄繳費收據、報名序號與注意事項予各報名考生。

註1：考生是否完成報名手續，可至網址：<http://enroll.hwh.edu.tw/enroll/>**到件查詢**。

註2：郵寄前考生應自行檢查報名表件各項資料，如因資料不全延誤報名或影響總成績核計、錄取資格等，概由考生自行負責，所繳報名費亦不退還。

註3：報名表件各項資料表件，無論錄取與否、概不退還。

陸、各項計分標準及總成績核計方式



一、總成績核計方式

$$\text{總成績 (T)} = (\text{R} + \text{S}) \times (1 + \text{P} + \text{X})$$

R：書面資料審查成績 S：在校歷年學業成績

P：職業證照加分比例 X：特種身分加分比例

(一)、總成績計算至小數點後第二位，第三位四捨五入處理。

(二)、總成績相同時，參酌順序為：1.書審資料成績、2.在校歷年學業成績、3.職業證照，依其所得成績加分標準高低評比，以決定錄取優先順序。

二、原始總分之計分標準

代碼	計分項目	分數 (滿分)	計 分 標 準
R	書面資料	100	一、請參酌下列各項內容自我敘述亦可自行書寫： (1).自傳及讀書計畫、(2).其他如專題製作、各項技能檢定證照、競賽獲獎等有利於書面備審資料。 二、書面資料表格可採用本簡章 附件三 ，不足敷用時，請自行影印或另以 A4 紙張自行書寫或繕打後裝釘或粘貼於背面。 三、 本書審成績滿分為 100 分，未繳件者概以 0 分計算。
S	在校歷年學業成績	100	在校歷年學業成績（不含目前就讀學期的成績）採計方式如： 一、轉四技二年級上學期者，需附四技一年級上學期成績。 二、轉四技三年級上學期者，需附四技一及二年級三個學期成績。 三、轉二專二年級上學期者，需附四技或二專一年級上學期成績。 四、在校學業成績若缺任一學期成績，則該學期成績概以 60 分計；總平均如未達 60 分者，亦以 60 分計算。 五、在校學業成績若僅附影本或未繳交者，其總平均概以 60 分計。

三、職業證照 (P) 之加分標準

得分代碼	職業證照種類	加分比例	應繳證件	備 註
A	專業高考技師	15%	技師執照	1.具有多項職業證照者請擇一最高層級加分浮貼即可，且事後不得以任何理由申請補繳或要求更換、追認。 2.若於報名時已考試合格但尚未拿到證書者，可以合格成績單繳驗。 3.如無證照者可不附但不予加分。
B	甲級技術士	15%	甲級證照	
C	乙級技術士	10%	乙級證照	
D	丙級技術士	5%	丙級證照	

柒、網路成績查詢及成績複查



- 一、總成績查詢：考生可於 107 年 07 月 17 日（星期二）中午 12 時起至本校網站（<http://enroll.hwh.edu.tw/enroll/>）中查詢總成績，**本校不再另行寄發成績單**。登錄查詢時需輸入身分證字號及出生年月日。
- 二、總成績複查：轉學生對總成績如有疑義時，得於 107 年 07 月 19 日（星期四）中午 12 時前提出成績複查，逾期恕不受理。申請時，請詳填（**附件七**）成績複查申請表後，連同成績單影本（**請自行上網查詢後下載列印，未附影本者恕不受理**），傳真：02-89415192 至本校招生中心，並於上班時間以電話：02-89415102 完成傳真接收之確認；複查結果將以電話回覆之。
- 三、申請成績複查以一次為限，僅就該科成績核計或漏閱辦理查核，不受理人工複查

之申請且不得要求影印、複製或重閱書面等相關試務資料。

捌、榜單查詢及寄發錄取報到註冊須知



- 一、總成績為零分者，不予錄取。
- 二、由本校招生委員會訂定各系(科)組最低錄取標準，達最低錄取標準者，依考生總成績高低、志願系(科)組別先後順序錄取為正取生至招生名額額滿為止；在此標準以上之非正取生，得列為備取生。如正取生有缺額時，由備取生依成績高低順序遞補。
- 三、總成績未達各系(科)組正取生分發標準時，依考生所填第一志願序為備取分發(已依志願序獲分發錄取者，不得再要求備取分發)，事關考生權益，請審慎詳填志願序。
- 四、總成績相同時依：1.書審資料成績、2.在校歷年成績、3.職業證照加分比例，成績高低順序評比；若原始總成績均仍相同時，則由招生委員會決議是否增額錄取。
- 五、網路榜單查詢於 107 年 07 月 19 日 (星期四) 下午 3 時起，在本校網路報名系統 (<http://enroll.hwh.edu.tw/enroll/>) 中 **錄取榜單** 查詢，登錄查詢時需輸入身分證字號及出生年月日，請考生自行上網查詢；並以限時專送寄發錄取報到通知、註冊須知及學雜費繳費單等資料予錄取生。

玖、報到註冊



錄取生請於 107 年 07 月 31 日 (星期二)，依報到註冊須知所規定時間、地點，攜帶：1.已繳費之學雜費繳費單、2.原校修業(轉學)證明書(含歷年成績單正本)，本人或委託他人(須附委託書)至本校教務處教學行政組(電話：02-89415100 轉 1120)辦理報到註冊，逾期者以自願放棄入學資格論。

拾、其他注意事項



- 一、本校招生委員會(以下簡稱本會)主辦本招生，依個人資料保護法規定，取得並保管考生個人資料，在辦理招生事務之目的下，進行處理及利用。本會將善盡善良保管人之義務與責任，妥善保管考生個人資料，僅提供招生相關工作目的使用。凡報名本招生者，即表示同意授權本會，得將自考生報名資料及其相關成績等，運用於本招生事務使用，並同意提供其報名資料及成績予(1)考生本人、(2)本校各系所主任、(3)辦理新生報到或入學檔案資料建置。
- 二、本校辦理轉學考招生得採先審後分，考生如獲錄取，應於錄取報到時，繳交修業(轉學)證明書(含歷年成績單)正本或畢業證書正本，未能提示報考資格證明文件正本者或所繳證件、所填各項資料與事實不符，均不得註冊入學。入學後始被發覺者，依本校學則撤銷學籍，已畢業者註銷其畢業證書，考生不得異議。
- 三、其他未盡事宜悉依相關法令規章處理之，若相關法令規章仍未明定，而造成疑義者，由本會研議方案，經主任委員批核，或報請主任委員召開臨時委員會議討論作成決議，並呈報教育部核定後施行。
- 四、考生如對試務作業結果相關事宜有申訴情事，應於發生糾紛或得知處理結果之三日內，依申訴申請表(附件八)提出書面說明，並檢附相關資料逕寄本會，經本會裁決後，再覆函說明處理結果並依其執行。
- 五、轉學生經錄取入學後，原校已修及格之科目與學分，可依 **本校學生抵免科目學分辦法** 申請抵免；惟抵免學分後仍有多項需修之科目與學分時，得參加附讀、暑修，必要時得以延修兩年，以修畢各該系科規定之科目與學分成績及格者，始准予畢業，考生不得異議。

107 學年度第 1 學期大學部暨專科部轉學生報名表

請考生依身分別【】勾選：普通一般生 退伍軍人

*01 報名序號	*			02 身分證字號																			
03 姓名		04 出生地		05 生日																			
06 通訊 地址	郵遞區號				電話：() 手機：																		
		縣		鄉鎮		村		街		市		市區		里		段		巷		弄		號	
07 報考資格	1. 學校 系(科)組 民國 年 月 肄業.																						
	2.其他：																						
08 技術士 (職業證照)	級 別： <input type="text" value="無"/> 級 職類名稱： <input type="text" value=""/> (限 20 個字)																						
	生效日期： <input type="text" value=""/> (1050101) 證照加分比例： <input type="text" value="0"/> %																						
09 繳交證明 文 件 (請 勾 選)	<input checked="" type="checkbox"/> 學生證、修業(轉學)證明書或畢業證書影本 <input checked="" type="checkbox"/> 在校歷年成績單正本 <input checked="" type="checkbox"/> 書面備審資料 <input type="checkbox"/> 特種身分證明文件 <input type="checkbox"/> 在職服務證明書正本 <input type="checkbox"/> 低收入戶證明正本 <input type="checkbox"/> 其他_____															10 簽認：本表所填各項資料及所附文件均經本人詳實核對無誤，若有不實，本人願受招生委員會規定之處置，絕無異議。 考生簽章：_____							
	共繳交_____件，所繳交證件請依序以迴紋針夾於報名表左上角。																						
11 緊 急 聯 絡 人	姓 名			關 係			電 話																
							住宅：() 行動電話：																
11 核驗程序 (考生請勿填寫)		* (一) 證件核驗				* (二) 繳費				* (三) 複核													

註 1：欄位前有*符號者，考生請勿填寫。

註 2：手機號碼請儘可能詳填，俾供本招生委員會發簡訊或傳送招生相關訊息。

註 3：本表僅供參考，報名時一律採網路登錄資料列印簽章後，連同附件二~四一併繳交。

大學部暨專科部轉學生報名資格證明文件黏貼表

報名序號：_____（※本欄請勿填寫） 考生姓名：_____

※技專校院、大學畢業、已休學或退學者

- 1.畢（結）業證書或修業（轉學）證明書影本請浮貼在此（黏貼時請勿超出框線）
（請將證件縮小成 A4 規格）

※技專校院、大學目前仍在學者

- 2.學生證（需蓋有 106-2 註冊章）正、反面影本請浮貼在此。（黏貼時請勿超出框線）

學生證正面影本

學生證反面影本

- 3.其他文件請浮貼在此（黏貼時請勿超出框線）

註：考生請就上述 1~2 項符合報考之證明文件，擇一浮（黏）貼於該欄位即可。

※在校學業成績單（正本）請以迴紋針或釘書針裝釘於後（本項用以採計總成績）

- 一、轉四技二年級上學期者，需附四技一年級上學期成績。
二、轉四技三年級上學期者，需附四技一及二年級三個學期成績。
三、轉二專二年級上學期者，需附四技或二專一年級上學期成績。
四、在校學業成績若缺任一學期成績，則該學期成績概以 60 分計，總平均如未達 60 分者，亦以 60 分計算；在校學業成績若僅附影本或未繳交者，其總平均亦以 60 分計。

4.技術士證正面影本（選繳）
（請實貼）

4.技術士證反面影本（選繳）
（請實貼）

5.身分證正面影本（必繳）
（請實貼）

5.身分證反面影本（必繳）
（請實貼）

書審資料（範例）

一、自傳及簡要學經歷

我的名字叫○○○，在家中排行老大，我非常喜歡我的名字，雖然它不是那麼的與眾不同，但代表了爸、媽給我滿滿的愛與祝福。從小父母呵護有加但也感覺得出來爸、媽對我的期望，曾經因此感到壓力，直到最近才體悟到一句話：「家人對你的期望是愛，有了愛，壓力根本不存在。」，雖然我們生活不富裕，他們總是盡力讓我在最好的環境下成長學習，感謝爸、媽對我的付出、栽培。

二、個人特質與求學過程

我是個個性開朗活潑且樂觀的人，喜歡結交朋友，對於週遭各種新奇的事物都充滿了好奇心，所以遇到新事物，我都會想要去嘗試，我的特質是堅持到底，不怕失敗就怕沒有機會；凡事喜歡往好的方面想，喜歡讓自己快樂過每一天，這就是我，我常告訴自己做真正的自己最重要，不要因為別人而影響到自己的情緒，也不須人云亦云，徬徨猶豫，反而本末倒置，迷失了方向，畢竟在這世上我是獨一無二，沒有任何人可以取代我。

音樂是我一生的摯愛，每一首音樂背後都有它不同的故事，常常會放空自己去享受音樂帶給我情感與思緒的流暢。從國小就開始參加歌唱比賽，雖然沒有拿到獎狀獎杯，但我不會因此感到氣餒，因為每次比賽都可以觀摩學習別人的優點，增進了自己的實力。到了國中，由於我的個性開朗，跟班上的人處得不錯，就被同學選為總務股長，讓我有機會訓練領導能力。

高中階段，我跟著老師的腳步學習，雖然有時候我沒辦法跟上進度，可是我也都會想盡辦法找出學習的方法。每次上實習課我都非常期待，因為每一次的實習課都會教不一樣的東西，每次上實習課都能夠學習到很多的事，我在這三年中也取得了電腦軟體應用、電腦軟體設計等多項丙級技術士證照，雖然學科、術科考試過程辛苦，但也學習到了很多東西，多了這幾張證照，對以後的升學和找工作應都會有所助益。我認為高中生活除了課業外，也應加強其他方面的能力，所以在課業之餘，亦積極地參與社團活動。高中是塑造一個學生勇於表現自我、體驗多元學習、培養人格氣度的溫床，高中三年生涯中，自己受益最多的除了在課業及社團的經營外，更重要的是友情的歷練。我不覺得高中學是獨行俠社會，就因為豐富友情資源的存在，才能更有動力、更有恆心、更加賣力去完成自己的夢想。

三、計畫書與未來生涯規劃

透過四技二專聯合登記分發，我依志願被分發到南部○○科技大學就讀○○○○系，就讀該系一學年後，深感每學期要從台北到南部舟車勞頓，離鄉背井難與親朋好友聚會、住舍、交通、生活起居等等多有不便，透過網路瀏覽與深思熟慮，進一步的了解到我的興趣、性向與未來的工作計畫、事業發展等因素，加上多方比較後，認為華夏科大的○○○○系是最適合自己的性向，……，透過教學與實務的結合培育學生成為具有商業技術、資訊科技與企業管理的高階人才……，華夏科大連續八年獲教育部教學卓越計畫獎助且各系所均評鑑一等，風評不錯，考慮讀書求學、考技術士證、未來謀職工作，故參加華夏科大的四技二專轉學考。希望畢業後即踏入聯合倉儲或大賣場等公司廠商擔任店長、技師或管理師等職務。

人生有夢，築夢踏實的心，現在的我也許只是企業管理的入門者，稱不上擁有所謂的專業能力，盼進入貴校學習後，得以學到很多東西，期望出社會後能為社會貢獻自己的心力，並在二年或四年內考取一般網頁設計、網路架設等一些相關的技術士證，作為我轉學入貴系的目標，使自己成為一個掌握電子商務時代脈動的人。我也要求自己在課業或研究上多下功夫，超越別人的努力，為國家社會貢獻自己的心力，以不辜負教導過我的師長。

日（夜、職）四技及二專【二年級轉學生】志願系(科)組別填寫表

報名 序號	(考生請勿填寫)	姓名		性別	<input type="checkbox"/> 男 <input type="checkbox"/> 女			
日 (夜、 職) 四技 二上	系別	志願 序號	日間部代碼	志願 序號	進修部代碼	志願 序號	在職專班 代碼	
	電子工程系 APP 設計組		4D201					
	機械工程系		4D202		8N202		AN202	
	建築系		4D203		8N203		AN203	
	電機工程系		4D204		8N204		AN204	
	資訊管理系		4D206		86206		A6206	
	資產與物業管理系		4D207					
	數位媒體設計系		4D208		8N208			
	企業管理系		4D209		8N209		AN209	
	資訊工程系		4D210		8N210		AN210	
	室內設計系		4D211		8N211		AN211	
	化妝品應用系		4D212		83212			
	夜、 職 二專 二上	電機工程科						9N204
		資訊管理科				36206		96206
企業管理科							9N209	
室內設計科					3N211			
化妝品應用科					31212			
<p>註：1.代碼第一位為學制別；第二位為部別：D：日間部、N：夜間部；數字3或6為每週二或六全天上課；第三位為轉入年級；第四與第五位為系（科）別代號。</p> <p>2.報名四技二上或二專二上轉學生，可就日（夜、職）及希望之系(科)組詳填志願序號，第一志願填入1、第二志願填入2……，依此類推，最多三個；如有修正，應於修正處加蓋簽章；志願序號及代碼皆空且顏色灰黑色者，為該學制或該系(科)組別無招生缺額。</p> <p>3.總成績未達各系(科)組正取生分發標準時，依考生所填第一志願序為備取分發（已依志願序獲分發錄取者，不得再要求做備取分發），事關考生入學權益，請考生務必審慎詳填志願序。</p> <p>4.轉學生經錄取入學後，可依本校學生抵免科目學分辦法辦理學分抵免；惟抵免學分後仍有多項需修之科目與學分時，得參加附讀、暑修，必要時得以延修兩年，以修畢各該系(科)組規定之科目與學分成績及格者，始准予畢業，考生不得異議。</p>								
<p>※本表所填各項資料均經本人詳實核對無誤，若有錯誤，概由本人負責。</p>								
<p>考生簽名：_____</p> <p>日期：_____107年____月____日</p>								

日（夜、職）四技【三年級轉學生】志願系別填寫表

報名 序號	(考生請勿填寫)		姓名			性別	<input type="checkbox"/> 男 <input type="checkbox"/> 女
日 (夜、 職) 四 技 三 上	系別	志願 序號	日間部代碼	志願 序號	進修部代碼	志願 序號	在職專班 代碼
	電子工程系 手持裝置 APP 設計組		4D301				
	機械工程系機電整合組		4D3021				
	機械工程系		4D3022		8N302		AN302
	建築系		4D303		8D303		AN303
	電機工程系		4D304		8N304		AN304
	資訊管理系		4D306		8N306		AN306
	資產與物業管理系		4D307				
	數位媒體設計系		4D308		8N308		
	企業管理系		4D309		8N309		AN309
	資訊工程系		4D310		8N310		AN310
	室內設計系		4D311		8N311		AN311
	化妝品應用系		4D312		83312		
<p>註：1.代碼第一位為學制別；第二位為部別：D：日間部、N：夜間部；數字 3 或 6 為每週三或六全天上課；第三位為轉入年級；第四與第五位為系 別代號。</p> <p>2.報名四技三上轉學生，可就日（夜、職）及希望之系別詳填志願序號，第一志願填入 1、第二志願填入 2……，依此類推，最多三個；如有修正，應於修正處加蓋簽章；志願序號及代碼皆空且顏色灰黑色者，為該學制或該系別無招生缺額。</p> <p>3.總成績未達各系正取生分發標準時，依考生所填第一志願序為備取分發（已依志願序獲分發錄取者，不得再要求做備取分發），事關考生入學權益，請考生務必審慎詳填志願序。</p> <p>4.轉學生經錄取入學後，可依本校學生抵免科目學分辦法辦理學分抵免；惟抵免學分後仍有多項需修之科目與學分時，得參加附讀、暑修，必要時得以延修兩年，以修畢各該系規定之科目與學分成績及格者，始准予畢業，考生不得有異議。</p>							
<p>※本表所填各項資料均經本人詳實核對無誤，若有錯誤，概由本人負責。</p>							
<p>考生簽名：_____</p> <p>日期：____ 107 年 ____ 月 ____ 日</p>							

在 職 服 務 證 明 書

姓 名		出 生 年 月 日	民 國 年 月 日										
身分證字號	<table border="1" style="width: 100%; height: 20px;"> <tr> <td style="width: 20px;"> </td><td style="width: 20px;"> </td><td style="width: 20px;"> </td><td style="width: 20px;"> </td><td style="width: 20px;"> </td><td style="width: 20px;"> </td><td style="width: 20px;"> </td><td style="width: 20px;"> </td><td style="width: 20px;"> </td><td style="width: 20px;"> </td> </tr> </table>											性 別	
服 務 部 門	職 稱	擔 任 工 作 內 容											
任職起訖日	自_____年_____月_____日起，現仍在職中												
備 註	1. <u>報考本校在職專班轉學生者，需現為在職專班學生或離校、休學滿一年以上之在職人士，並須加附有從事工作經驗之本服務證明書，始得以報考。</u> 2. 本證明書，考生亦得使用任職單位之格式（或勞動部勞工保險局年資證明，惟需包含本表格相關內容）。												

證明機構（全銜）：_____

負 責 人：_____

機 構 地 址：_____

電 話：_____

機構登記或立案字號：_____

（政府機關及公營機構免填，但務必加蓋關防）

中 華 民 國 1 0 7 年 月 日

（請加蓋關防，本機關保證以上各欄所填均屬事實，如有不實證明願負法律責任）

附件六 107 學年度四技二專轉學生網路填表通訊報名作業流程



- ◎網路報名系統開放時間：自107年06月01日(星期五)~07月10日(星期二)止。
- ◎報名資料郵寄截止時間：107年07月10日(星期二)(郵戳為憑，逾期恕不受理)。
- ◎收件地址：23568 新北市中和區工專路111號【華夏科技大學招生委員會】收。

請至本校網站：<http://enroll.hwh.edu.tw/enroll/> 點選【華夏科技大學 107 學年度大學部暨專科部轉學生網路報名系統】

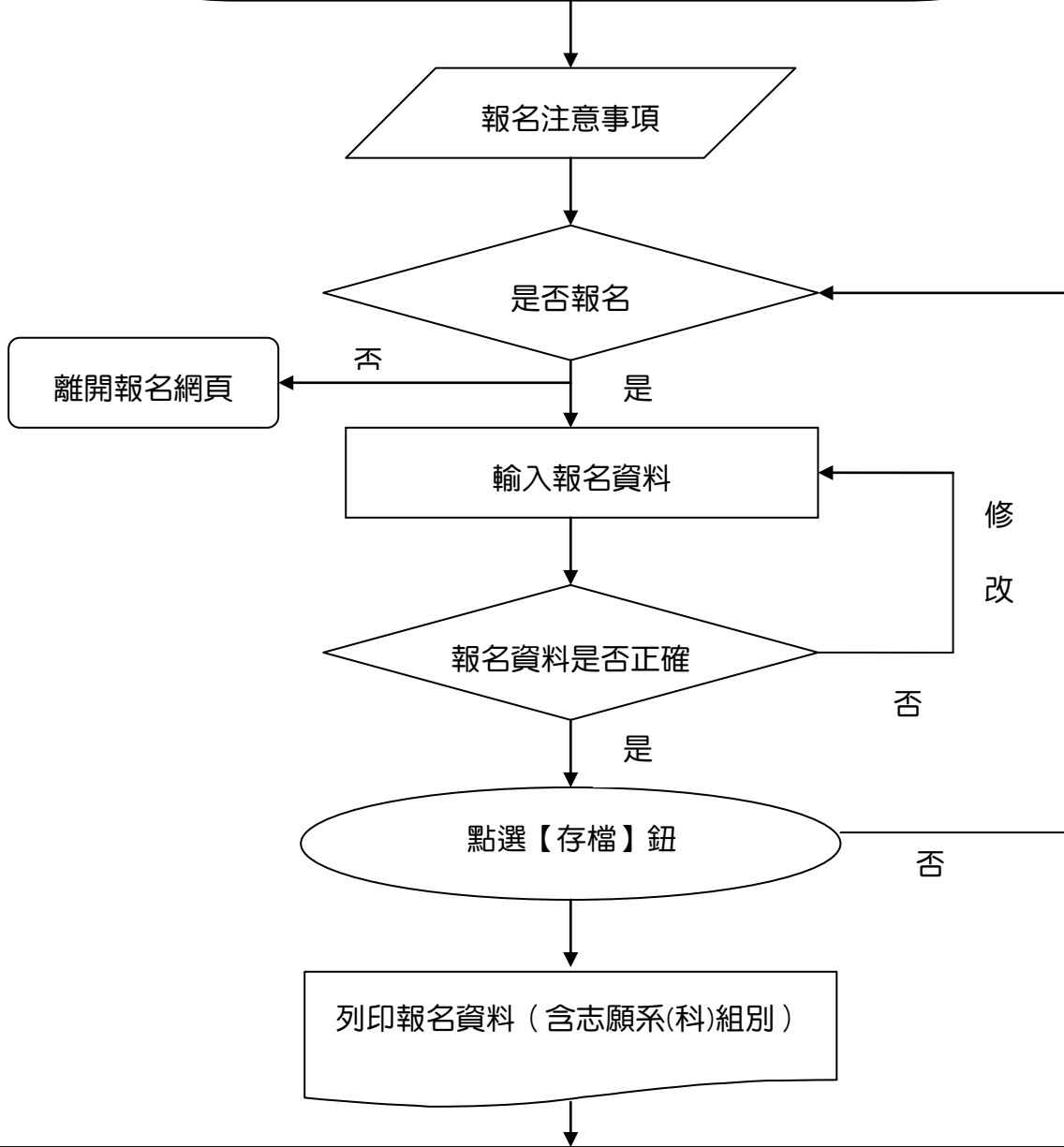

請將報名表、學歷(力)證件影本、書審資料及志願系(科)組別填寫表連同報名費(郵政匯票)，依序由上而下以迴紋針夾於左上角，裝入A4報名信封內，並於報名期限內以掛號或限時掛號郵寄本校；未能於報名期限內寄回報名表等相關資料者，視同未完成報名手續。

完成報名

華夏科技大學

107 學年度第 1 學期日（夜、職）四技二專轉學生

成績複查申請表

准考證號碼		申請日期	107 年 07 月 日						
考生姓名		身分證字號							
聯絡電話	()		手機：09 -						
複查科目 (請勾選)	<input type="checkbox"/> 書面資料成績 <input type="checkbox"/> 在校學業成績 <input type="checkbox"/> 職業證照加分比								
注意事項	<p>1. 考生複查成績，請依本簡章第捌條第二、三款「成績複查」辦法辦理。</p> <p>2. 申請時，請詳填本「成績複查申請表」後連同成績單影本（請自行先上網查詢後下載列印、未附影本者概不受理），於 <u>107 年 07 月 19 日(星期四)中午 12:00 前</u>，傳真(02-89415192)至本校招生中心，並於上班時間以電話（02-89415102、0911-266256）完成傳真接收之確認，逾期恕不受理。</p> <p>3. 成績複查結果將以電話回覆之。</p>								

考生簽名：_____

附件八 招生申訴處理辦法



- 第一條 為妥善處理本會可能發生之糾紛案件，確實保障學生權益，特訂定「招生申訴處理辦法」(以下簡稱本辦法)。
- 第二條 申訴主體：凡參加本會各項單獨招生報名考生，得依據本辦法之規定提起申訴。
- 第三條 本會為處理相關申訴案件，應成立「招生申訴處理小組」(以下簡稱本小組)，其業務由本會各相關單位兼辦。
- 第四條 申訴範圍：凡報名考生(或考生家長)針對報名過程、成績複查、登記分發及其他有關招生事項，認為各項行政措施有未盡事宜或執行疏失，致權益受損時，得檢具證明文件或敘明理由，向本小組提出申訴。
- 第五條 本小組置主任委員、總幹事各一人、委員若干人。主任委員為召集人，負責召開及主持申訴處理小組會議，總幹事負責有關考生申訴事件之資料蒐集及會議籌備工作。本小組成員若與申訴當事人為三親等以內之親屬時，應主動迴避。
- 第六條 申訴處理程序：
- 一、報名考生參加本會招生發生本辦法第四條申訴事項時，應於申訴事件發生後三日內向本小組提出書面申訴，逾期不予受理。
 - 二、申訴如逾越申訴範圍，或未循本辦法之程序請求補救者，本小組得以書面駁回。
 - 三、申訴人於本小組未作成評議決定書前，得撤回申訴。
 - 四、申訴之調查以不公開為原則，但得通知申訴人、對造及關係人到會說明。
 - 五、申訴提起後，申訴報名考生就申訴事件或其牽連之事項向本小組以外之機關提出申訴，應即於一週內以書面通知本小組。本小組獲知上情後應即中止評議，俟中止評議原因消滅後繼續評議。其間如影響報名考生權益，責任概由報名考生自負。
 - 六、評議決定書應包括主文、事實、理由等內容，不受理之申訴亦應做成評議決定書，惟其內容只列主文和理由。
 - 七、評議決定書應依循本會組織系統，經主任委員核定後送達申訴報名考生。
- 第七條 評議效力：評議決定書經完成行政程序後，本小組應即要求招生委員會採行，招生委員會如認為與法規牴觸或事實上有窒礙難行者，應即列舉具體事實與理由陳報主任委員，並副知本小組，主任委員如認為有理由者，得移請本小組再議，但以一次為限。
- 第八條 本小組如有建議補救措施者，應提出具體建議，提請招生委員會會議追認及補救。
- 第九條 申訴人如有虛構事實或偽造證據情事，一經查明，本小組即停止評議，並以書面駁回申訴，必要時送請司法機關偵辦。
- 第十條 本辦法經招生委員會通過，陳請校長核定後實施，修正時亦同。

華夏科技大學申訴申請表

申訴編號：_____

准考證號碼：_____ 報考系科別：_____ 姓名：_____			
申 訴 原 因		處 理 結 果	
(不敷使用時請填寫在背面)			
申請日期	107 年 月 日	經手人	

注意事項：

- 一、准考證號碼、報考系(科)組別及姓名請填寫清楚。申訴編號及處理結果，考生不必填寫。
- 二、申請時攜帶文件：本申請表、准考證正本及本人身分證。
- 三、請考生親自至本校招生委員會(招生中心)提出申訴。委員會召開會議後一週內作出回覆。
- 四、申訴期限：應於發生糾紛或得知處理結果之三日內提出。(逾期恕不受理)

附件九 華夏科技大學 107 學年度第 1 學期
 日 (夜、職) 四技二專轉學生報名資料袋



寄件人：_____

限時掛號 掛號

電話：(____) _____

地址：□□□ _____

個人報名 集體報名

To： 23568 新北市中和區工專路 111 號

華夏科技大學招生委員會 啟

准考證
號 碼

(考生請勿填寫)

※下列各項請依簡章伍之三、報名手續，確實檢查所附證件與內容是否相符後，並作V記號以利處理，謝謝！

(各項報名表件請考生依序整理，並以迴紋針固定於左上角)

- 一、【報名表】(附件一)，請列印確認後簽名。(必繳)
- 二、【報考資格證明文件】(附件二)，下列二項擇一繳交：(必繳)
 - 學生證 (附蓋有 106 學年度第 2 學期註冊章) 影本乙份。
 - 修業 (轉學) 證明書或畢業證書影本乙份。
 - 在校歷年學業成績單 (不含目前正在就讀的成績) 正本乙份。(必繳)
- 三、【轉學生書面備審資料】(附件三)。(必繳)
- 四、【志願系(科)組別填寫表】(附件四) 考生所填志願系(科)組別如與報名資格不符時，本招生委員會審查小組得給予修正，考生不得異議。(必繳)
- 五、報名費： 個人報名新台幣：伍佰元；通訊報名者，請以郵政匯票繳納，匯票抬頭請開【華夏科技大學】。
- 六、其他： 低收入戶證明文件、 在職服務證明書、 退伍軍人證件

※ 上列資料共計：_____ 件【每一資料袋，限報名者一人使用】

【集體報名者，請彙集個人報名資料袋後，另以大型信封裝袋一併郵寄】

註：本表請自行列印後，黏貼於 4A 尺寸之牛皮紙袋信封上，供報名使用。

附圖

華夏科技大學交通資訊及位置圖



- ◎ 捷運：搭乘捷運中和新蘆線至南勢角站下車，步行約 10 分鐘到校或轉搭新巴士 F512【自強國中↔華夏科技大學↔烘爐地】(每日 06:30、07:00~20:00，每整點一班)，或欣欣客運(華夏專車)【南勢角站 2 號出口↔華夏科技大學】(週一至週五上午 06:28、06:40、06:55、07:35、07:50、08:05、08:20)；另有 U-Bike (南勢角站 1 號出口) 到站即到校。
- ◎ 公車：1. 華夏科技大學站：242、249、670 直達本校
2. 華新街口、壽南橋站：895，再步行約 3 分鐘到校。
3. 中和國中站：241、207、275、796、895，再步行約 5 分鐘到校。
4. 三介廟站：8、橋 1、橋 9、202、202 (區間車)、208、248、624、897、1505，再步行約 10 分鐘到校。
5. 景新街站：8、橋 1、橋 9、202、202 (區間車)、208、248、624、897、1505，再步行約 10 分鐘到校。
- ◎ 火車：搭乘火車至台北車站轉捷運【中和新蘆線】至南勢角站。
※居住樹林、汐止、基隆或外縣市同學可利用火車與捷運通學。
※居住林口之同學可搭乘長庚醫院交通車至台北火車站，轉搭捷運通學。
【華夏科技大學中和校區三個出入口：①工專路正門口、華新街大門、③華新街 109 巷側門】



地址：23568 新北市中和區工專路 111 號 • 電話：02-89415102 • 傳真：02-89415192